PRIMER AÑO — Núm. 206

Dirección, Redacción y Administración: AVENIDA DE MAYO 769

Buenos Aires, Jueves 17 de Agosto de 1916

Todas las cartas destinadas a la Redacción deben ser dirigidas al Director.

Como el diario no puede responsabilizarse por los manuscritos que se le envíen, ruega a los autores guarden copias de ellos.

Dirección Telegráfica: EPOCA, Buenos Aires

Teléfono: Unión Telefónica 5194, Avenida.

# La Epoca

PRECIOS DE SUSCRIPCION:

CAPITAL

$ m/n. $ m/n. $ m/n. $ m/n.
Un mes 1.70 Tres meses 5 Seis meses 10 Un año 20

PROVINCIAS

Un mes 2 Tres meses 6 Seis meses 12 Un año 24

EXTERIOR

$ m/n $ m/n $ m/n $ m/n
Un mes 2 Tres meses 6 Seis meses 12 Un año 24

Número del día 0.08 — Número atrasado (dentro de los 30 días) 0.20 — De fechas anteriores 0.50.

LA EPOCA se envía directamente por correo a toda persona que lo pida acompañando el importe correspondiente. Los pedidos de suscripciones para el interior de la República se atenderán por cualquier número de días a razón de 0.08 por ejemplar.

17 DE AGOSTO DE 1916

## La autonomía de las provincias

El telegrama dirigido al presidente del Senado de la Nación por el vicegobernador de Córdoba, en su carácter, éste, de presidente de la legislatura, es un documento inusitado en la vida de relación entre poderes federales y provinciales. Y no por insólito, censurable, sino todo lo contrario; mas si la aparición de tales protestas revela su necesidad, provocada por el acatamiento con que las provincias aceptaban ciertas intromisiones de la entidad federal, indica, al mismo tiempo, el renacimiento de la buena doctrina autonómica y la capacidad de un gobierno provincial para defender sus fueros con igual energía de fondo que mesura de forma. Porque habrá de confesarse que muy pocas veces se sabe abogar por una buena causa atacada sin excederse un tanto en la defensa, estimulada ésta en sus bríos por la generosa indignación que suscitan todas las injusticias. Afortunadamente, el gobierno de Córdoba ha dado una nueva prueba de su ponderabilidad de criterio y rectitud de juicio. Eludiendo sabiamente los riesgos de la réplica, se honra con haber producido un documento excepcional que ha de servir de eficaz antecedente en todo caso de discusión sobre el alcance de ciertas atribuciones federales. No ha inventado, desde luego, ni tal fuera su intención, una teoría nueva en derecho constitucional, pero ha sabido invocar a tiempo y con certera eficacia ciertas indicaciones visibles en el espíritu de la carta orgánica para rechazar en su nombre, con altivez y energía, la invasión consentida por el senado nacional y realizada en su recinto.

Parece probable que la protesta del vicegobernador de Córdoba haya causado en principio más sorpresa que agrado. Una larga experiencia nos ha familiarizado con ciertas corruptelas hasta el punto de concluir en aceptarlas como prácticas legítimas; entre ellas, esa habitual desconsideración usada por los poderes públicos nacionales al referirse a actos de gobierno realizados por los poderes de las provincias y el sometimiento de éstos a las invasiones de aquéllos. Aconteció una vez que algún publicista de talento definió el régimen constitucional argentino como un sistema de forma federal, pero de esencia unitaria. La observación era exacta hasta cierto punto. Parece lógico que el esfuerzo de los hombres públicos del país orientárase en el sentido de coordinar la realidad con la teoría, robusteciendo las prácticas federales hasta su perfeccionamiento completo que habría de evidenciarse en su cabal ajuste con las estipulaciones de la constitución. Tal habría ocurrido, cuando menos, en una nación donde no se escribiesen reglas para inocularle excepciones y donde los preceptos de las leyes no pareciesen ser divulgados con el propósito de frustrarlos en los hechos. Entre nosotros pasó todo lo contrario. La famosa escuela unitaria del régimen constituyó y sigue constituyendo una fuente inagotable de excusas para todas las operaciones políticas cometidas en detrimento de las autonomías federales. Cada presidente, cada ministro, cada senador o diputado que bajo el influjo de circunstancias accidentales pegaba un pellizco o arrancaba un girón a la autonomía de un estado, excusábase con la convicción de haber contribuído a enderezar un entuerto histórico, atribuyendo su particular empujón al empeño de restituir la república sobre los rectos senderos institucionales a que la llama su profunda vocación unitaria. Inoficioso es decir que esa secreta rectificación de destinos históricos, realizada en forma intermitente, concordaba siempre con las conveniencias políticas de quienes la practicaban. Jamás se dió el caso de señalar un desacuerdo entre un interés político y una extralimitación federal; siempre ésta correspondía a aquélla con la proverbial fidelidad que rone la soga para seguir al caldero. Señala el apogeo del sistema aquella época inolvidable en que el presidente de la república, supremo elector, personalizaba el estado, substituyéndose al pueblo en el ejercicio de todas las atribuciones constitucionales; removía y nombraba gobernadores; elegía diputados y escogía senadores, usando enérgicamente, de vez en cuando, de su derecho de tutelas sobre los poderes provinciales remisos, caso excepcional prontamente corregido por una amonestación severa, seguida, si era necesario, por una intervención que ponía las cosas en su lugar. Es decir, en el lugar señalado por la voluntad presidencial. Y si en los hechos usábanse tales procedimientos con las autonomías provinciales, puede inferirse el nivel de respeto que expresaban las palabras cuando a ellas referíanse. Los gobiernos de provincias no protestaban, desde que los astillazos que se les aplicaban venían, precisamente, del mismo palo que los daba madera.

Así las cosas, se operó el cambio político que presenciamos. El P. Ejecutivo se ha hecho más parco en sus relaciones con los estados federales, renunciando tácitamente a aquellos privilegios políticos logrados por sus antecesores. En el Congreso, en cambio, la modificación no ha sido tan rápida, porque si los orígenes populares de la cámara de diputados han robustecido el respeto hacia las autonomías provinciales, en el senado se conserva aquel concepto ilegítimo y anticuado que juzgaba a las provincias como regiones un tanto vasallas. El hecho se explica; la composición tradicional del senado era algo así como un conjunto de directores de política provincial, ex gobernadores, en su mayoría, que al reunirse en la cámara alta creían sumar sus derechos a la administración política de las provincias. De modo que las despectivas apreciaciones formuladas por dos senadores al comentar actos de gobierno interno provincial estaban, simplemente, inspirados por ese desdeñoso criterio, invariablemente admitido en silencio por los estados zaheridos.

De modo que la extralimitación senatorial no es nueva; lo que sí constituye un hecho nuevo es esa digna y enérgica protesta del estado de Córdoba, cuyo vicegobernador señala al senado el desarrollo en que ha incurrido, recordándole los límites que deslindan las atribuciones de los poderes federales de los derechos provinciales. Es documento señala una especie de reviviscencia del concepto autonómico argentino, largamente deformado por prácticas erróneas y viciosas. El hecho de que sea un gobierno radical el que haya encarado en forma tan correcta y eficaz la defensa de las autonomías provinciales, demuestra una vez más como la libertad, una vez adquirida, no permanece limitada dentro de su conquista primitiva. Cada día la evolución democrática del país asume aspectos nuevos y tiene repercusiones insospechadas. La protesta de Córdoba señala un punto de partida hacia el perfeccionamiento del régimen federal. Esto solo constituye un alto título conquistado por aquel gobierno.

## EL CONFLICTO ENTRERRIANO

Los senadores radicales a la legislatura de Entre Ríos, que, según la expresión del representante por Concordia, señor de la Puente, "en vista de la piratería que quieren cometer los demócratas, despojando de los diplomas a los electos radicales, "invita a sus compañeros a abandonar el recinto como signo de protesta contra ese atentado a la voluntad popular, han mantenido ayer su actitud de ausentismo, manifestando a la cámara en minoría, que no volverán a ella hasta que se considere el pedido de intervención nacional.

Los legisladores radicales que están dispuestos a no dejar burlar el sufragio popular, mantendrán, y deben mantener a nuestro juicio esa norma de conducta, ya que no es posible librar a una mayoría accidental, los destinos políticos de un pueblo que reiteradamente ha emitido su repudio en comicios limpios, a esos fariseos de la democracia que quieren erigirse ahora en apóstoles de la verdad.

Reclaman con justicia los representantes radicales, "el envío de la intervención o en su defecto de un comisionado, para que estudie los antecedentes del asunto y regularice la situación anormal creada por los acontecimientos, bien sea haciendo que se practique el escrutinio de las elecciones del 4 de Junio, bajo la garantía de imparcialidad del poder federal, o para que se renueve totalmente el cuerpo, sometiendo al veredicto popular la legitimidad de los títulos que invisten los actuales miembros del senado".

El senado nacional está en el deber imperioso de atender esa solicitud, hecha bajo la más amplia manifestación de sinceridad y patriotismo. Esperamos en consecuencia que se avoque la cuestión sin demoras, para tranquilidad de la provincia y regularización de su vida republicana.

## Administración municipal de limpieza

### La suspensión del administrador

Según lo anunciamos ayer, el doctor Gramajo ha suscripto un decreto por el cual se suspende transitoriamente al administrador de limpieza, señor Cabral, en vista de las conclusiones del informe que acerca de ese funcionario ha dado la comisión municipal. Al mismo tiempo se confirma en reemplazo del señor Cabral al señor Luqui y se nombra al jefe del registro civil, doctor Ricardo R. Videla, para que instruya sumario sobre la actuación del administrador suspendido.

## Los telegrafistas de Córdoba

### Una injusticia que debe repararse

Nos hemos ocupado recientemente de una actitud adoptada por la dirección general de correos y telégrafos que merece las más acerbas censuras. Del traslado de varios telegrafistas de la ciudad de Córdoba, efectuado por supuestas relaciones políticas de los damnificados que de ningún modo, ni en el sumario ni en las averiguaciones hechas, pudieron establecerse.

Con un exceso de celo poco encomiable en esta ocasión, la dirección de correos y telégrafos levantó un informe minucioso, del cual sólo se desprendía como único pecado de algunos telegrafistas un lejano parentesco con personas que actúan en política. Ese solo y peregrino argumento ha servido de base para efectuar algunos traslados; otros se decretaron por inculpaciones más vagas aún, lo que evidencia un criterio que por cierto no merece elogios por su ecuanimidad ni por su amplitud.

Conocida la resolución y las causas que determinaron el traslado, el comentario público y periodístico no escatimó censuras a la dirección de correos y telégrafos, algunas de las cuales llegaron a la mesa del director general de aquella repartición. Ninguna protesta puede ser más justa que las exteriorizadas en este caso. Por una antojadiza resolución meritorios empleados, muchos con largos años de servicios y radicados en Córdoba definitivamente, han sido trasladados a puntos distantes, lo que significa un perjuicio sin justificación hecho a unos y una carrera malograda para otros.

Es de esperarse que por la misma magnitud de la injusticia, la dirección de correos y telégrafos vuelva sobre su resolución, actitud reparadora que corresponde tomar en un caso como este, donde no puede existir más que una sola opinión.

## DE ENTRE RIOS

### El Banco Agrícola

El gobernador de la provincia doctor Laurencena ha recibido del diputado nacional doctor Pedro Solanet, una esquela concebida en los siguientes términos:

"Pedro Solanet saluda muy atentamente al señor gobernador de la provincia de Entre Ríos, doctor Miguel Laurencena, y se permite molestarlo pidiéndole quiera hacerle remitir todos los antecedentes referentes al "Banco Agrícola" de Colonia Alvear, pues como legislador nacional y como miembro de la Unión Radical, desea conocer en todos sus detalles esa iniciativa de un gobierno radical que ha merecido la aprobación y el elogio público".

La sección de agricultura encargada de evacuar el pedido en su calidad de oficina de fomento, cumplirá el encargo a la mayor brevedad, pidiendo al mismo tiempo se la autorice a imprimir un centenar de ejemplares, pues son muchas las solicitaciones recibidas en ese sentido.

## Cosas de Catamarca

### La historia de unos bonos

El gobierno de Catamarca intentó recientemente emitir una serie de títulos de deuda pública denominados "bonos de progreso". La excusa para dicha emisión que sería por 500.000 pesos moneda nacional, era un proyecto de colonización a base de la compra de una finca que se subdividiría luego para venderla a hipotéticos colonos.

Afortunadamente, la opinión pública de la provincia se manifestó tan desfavorable para los proyectados "bonos de progreso" que el gobierno de Catamarca no se atrevió a insistir y quedaron suspendidas las tramitaciones hechas, que estaban bastante adelantadas. Debido a esa resistencia, aquella provincia no tiene hoy una deuda pesada sobre su erario, que apenas tiene fondos para atender las obligaciones normales, y Catamarca no sufre la desmoralización económica que aportan todas las operaciones de esa índole con ejemplos prácticos en San Juan, Santiago del Estero, Tucumán y otras provincias del interior.

Sin embargo, es de temer que el desistimiento de aquel gobierno en la emisión de los bonos amenazadores no sea sino una maniobra para esperar una oportunidad y lanzarlos sin tanta resistencia. Es un modo de obrar muy común en gobiernos de provincia. Para este caso, la opinión pública de Catamarca debe estar prevenida, para poder también defenderse. Esa clase de emisiones son siempre perjudiciales, ya que en todos los casos que se conocen han señalado la avanzada de nuevos impuestos, pues, como las rentas provinciales no dan, generalmente y menos en la época actual, para extraordinarios, se hace tarde o temprano necesario crear nuevos recursos para el servicio de amortización e intereses de la deuda, recursos que no pueden salir de otra parte que del bolsillo de los contribuyentes.

## La intriga diplomática

### Desmentido a una acusación

### Renuncia del ministro Souza Dantas

#### El Dr. Braz no la acepta

Desde hace varios días el telégrafo viene informando de imputaciones de índole internacionalista cambiadas entre hombres de figuración de la Argentina y el Brasil. O, en otros términos, la opinión pública es sorprendida en estos momentos de cordialidad real y efectiva por una intriga diplomática que si bien se presenta bajo un aspecto netamente personal, no por eso deja de repercutir en la amistosa relación oficial de los dos pueblos, dado el asunto de que se trata y el alto cargo que desempeña uno de los blancos de esa insidiosa malevolencia.

Desde luego, descartamos el carácter personal de la cuestión para ocuparnos tan solo del internacional. Porque es en efecto, este perfil el único que puede interesarnos, ya que el creciente acercamiento brasileño-argentino señala la inoportunidad de estar hurgando en el bajo fondo de estas cuestiones para ofrecer un espectáculo de chisme que resulta cuando menos una nota ingrata y deplorable.

El nombramiento del señor Souza Dantas para canciller interino de la hermana nación ha dado lugar a que alrededor de su nombre y su brillante actuación de representante de su país entre nosotros se haga, por los corresponsales poco escrupulosos y amigos de sacudir el ambiente con noticias sensacionales, una atmósfera de enredo tan molesta como perjudicial. Y es así como para aclarar conceptos y definir posiciones dicho diplomático ha tenido que estar haciendo desmentidos en la prensa fluminense, que han culminado ayer con uno oficial vertido por el gobierno de esa república a objeto de desautorizar por completo una calumniosa imputación.

No creemos, en verdad, que sea ésta la oportunidad de hacer el balance de labor realizada por el canciller interino del Brasil, durante los años que permaneciera entre nosotros. Pero sí afirmamos que estas intrigas son dignas de toda reprobación y, por consiguiente, deben terminar de una vez por todas.

Hay en juego algo tan noble como la fraternidad entre los dos pueblos. Y la fraternidad de las naciones en nuestro concepto no debe ser empañada jamás por ningún vaho venenoso. Porque es lo más grande a que pueden aspirar los pueblos y lo más noble que tienen obligación de sostener los ciudadanos conscientes del ideal patriótico.

RIO DE JANEIRO, agosto 17. — A raíz de un telegrama publicado por el "Jornal do Commercio" de esta capital, procedente de Buenos Aires, consignando un telegrama del diario porteño "La Prensa" en el que se decía que se comentaba en Río de Janeiro la versión de haber la cancillería brasileña satisfecho una deuda de juego de cuarenta contos de un diplomático nacional cuando desempeñaba una de las más importantes legaciones de América, el ministro interino de Relaciones Exteriores, Dr. Luis Martins de Souza Dantas, entendiendo que con dicha publicación se pretendía echar sombras sobre su persona, envió una carta al presidente de la república Dr. Wenceslao Braz, solicitando su dimisión del cargo de ministro de Relaciones y pidiendo al mismo tiempo una rigurosa investigación para establecer la verdad de la acusación que podría afectar a cualquier otro ministro brasileño.

El presidente de la república, Dr. Wenceslao Braz, respondió al Dr. Souza Dantas, no aceptando su renuncia y enviando a los diarios una nota explicativa, en la que dice que el ministro continúa mereciendo la más entera confianza del gobierno.

Toda la prensa se ocupa del caso del referido telegrama y dice que se trata de una irrisoria calumnia contra el ministro Souza Dantas.

Los diarios "Gazeta de Noticias", "Correio da Manha", "A Epoca", y otros dicen que el doctor Estanislao Zeballos, a quien se atribuye la noticia, no merecía ni una contestación.

Otros de esos periódicos, llevando más adelante sus ataques al ex ministro argentino, dicen que el intitulado escándalo diplomático fué atribuido a aquél por toda la gente, desde que se tuvo conocimiento de la publicación, considerándola como uno de los tantos medios tortuosos para desmoralizar a los hombres públicos del Brasil que no hacen pactos con sus procedimientos.

Agregan que todos aquí bien saben que la opinión pública argentina hace justicia a los sentimientos de verdadera amistad de los brasileños y de su gobierno por esa gran república.

RIO DE JANEIRO, agosto 17. — El diario "Gazeta de Noticias" comenta las declaraciones del doctor Souza Dantas, deshaciendo lo que el Dr. Zeballos atribuye a un incidente personal que no ha existido, y publicadas por el "Correio da Manha" de esta capital.

En uno de sus párrafos "La Gazeta de Noticias" dice: "Zeballos es eternamente el prototipo de la liviandad. Ahora, cuando todos nos empeñábamos en un movimiento sincero de aproximación, yérguese de repente la figura de ese hombre, atacando hoy a Souza Dantas, como ayer atacó al venerable barón de Río Branco.

Agrega que es lamentable que Zeballos, que no es absolutamente tomado en serio por la gente más culta de la Argentina, quiera levantar una barrera intransponible a la unión de los dos países.

Y termina así: "Estamos seguros que en Buenos Aires no se lamentará menos que aquí la falta de compostura de ese incansable forjador de intrigas."

## El presupuesto de la provincia

### UNA NOTICIA ERRONEA

Varios diarios de la capital anunciaron ayer que el senado de la provincia se reunirá mañana viernes para aprobar en general el proyecto de la ley de presupuesto para 1917, después de lo cual pasaría en el mismo día a la cámara de diputados, a objeto de que recibiera igual sanción y poderse el sábado, en idéntica forma, sancionarlo en particular.

Desde luego tal noticia debe ser una simple equivocación. Porque, de acuerdo con las disposiciones en vigencia, este procedimiento está reñido con el precepto constitucional de la provincia que dispone en su artículo 101 lo siguiente: Aprobado un proyecto por la cámara de su origen, pasará para su revisión a la otra... Lo cual significa, en el caso, que debe ser previamente aprobado por el Senado en general y particular antes de ser remitido a la cámara de diputados.

Y como la propia constitución prohibe terminantemente que los proyectos de ley sean tratados de ambas maneras en un solo día, resulta, pues, que el anuncio en cuestión no puede cumplirse, resultando absolutamente falto de fundamento.

A menos, naturalmente, que los senadores provinciales quieran esperar que pasen las doce de la noche de mañana y así celebrar una nueva sesión. Pero eso es tan difícil como utópico, y no vale, consiguientemente, la pena de creerlo.

## Instituto Popular de Conferencias

El sábado próximo a las 5 de la tarde en el salón de actos públicos de nuestro colega "La Prensa", el doctor Angel Gallardo dará su anunciada conferencia sobre: "Las teorías de la herencia biológica".

## Aniversario de la muerte de San Martín

### ACTOS CONMEMORATIVOS

### El Tedéum en la Catedral

### Homenaje en la plaza San Martín

### LOS DISCURSOS

Se llevaron hoy a cabo los actos de homenaje organizados por el centro correntino General San Martín, en conmemoración del 66.o aniversario de la muerte del eminente prócer de América.

El tedéum celebrado en la catedral revistió caracteres importantes, habiendo hecho acto de presencia en la ceremonia el intendente doctor Gramajo, el general Diógenes Aguirre y las autoridades del centro auspiciador y altas personalidades del ejército y la política.

El tedéum fué oficiado frente al sepulcro en que fueran inhumadas las cenizas del Libertador, habiendo estado a cargo de monseñor Espinosa. Un público numeroso, en el que se contaban muchas damas, había concurrido dando al acto prestigios notables.

**Los discursos—**

El doctor Juan B. Balestra en representación del Centro Correntino, pronunció entonces un hermoso discurso, reseñando la personalidad del héroe de los Andes, y significando la importancia del acto que se celebraba, el cual había alcanzado tan extraordinario lucimiento, gracias en parte a los trabajos del centro organizador. Fué el doctor Balestra muy felicitado, y seguidamente el coronel Carlos J. Martínez en nombre del ejército leyó el siguiente discurso:

Señores:

En representación de S. E. el señor ministro de Guerra, tengo el honor de dirigiros la palabra.

La iniciativa del centro correntino General San Martín, nos congrega al pie de este monumento que ha erigido en homenaje al más grande de sus próceres la gratitud del pueblo argentino, para rememorar el 66 aniversario del día triste en que la estela luminosa de la vida del libertador de América se interrumpió en su pasaje por la tierra para brillar en la eternidad.

Deliberadamente, señores, no he empleado la palabra muerte para indicar el fin de la vida terrenal del general San Martín, porque para los varones de su alcurnia, los hombres que han cumplido en su vida hechos portentosos en beneficio de la patria o de la humanidad, esta palabra no tiene sentido: al morir nacen a la inmortalidad.

Por eso, señores, permitidme decir que hoy rememoramos el 66 aniversario de la consagración definitiva en la historia y en el corazón de los argentinos, del hombre extraordinario a cuyo esfuerzo gigante se debe la libertad de Sud América.

¡Es religión de los pueblos fuertes el culto de los héroes!

Al exteriorizarlo se hace escuela.

Las generaciones que culminan en la madurez de la vida, cumplen un deber sagrado de trascendencia inmensa para la educación de las generaciones que comienzan, al hacer estas manifestaciones de gratitud a los héroes que son la más alta lección de patriotismo.

Y si vosotros, hijos de la provincia de Corrientes, que tuvo el honor insigne de ver nacer en su solar al excelso soldado cuya espada invicta al servicio de su pensamiento poderoso realizó la obra magna de libertar medio continente, formáis la vanguardia de los que venimos a efectuar este solemne homenaje, estad seguros que en él os acompañamos solidarizados, por el sentimiento inmenso del patriotismo, que llega a su máxima ponderación cuando se aunan para rendir culto a los fundadores de la nacionalidad.

Por eso, en este instante en que con la adhesión del gobierno de la nación el pueblo soberano se congrega al pie de esta estatua a que dan guardia de honor los herederos de sus granaderos legendarios, el orador siente una emoción intensa: parece que el alma de la patria formada por el espíritu de los héroes, desbordada por el esfuerzo de las generaciones que pasaron, sustentada por nuestros anhelos y señalada como ideal a los ciudadanos de mañana, parece que el alma de la patria, en el aniversario del día en que pasó a otra vida el más grande de sus hijos, que siendo sus hijos fueron sus padres, influenciando nuestros espíritus, nuestros sentimientos, les magnificara, les impulsara a la manifestación del ideal.

Esta emoción me hace estallar en un grito evocador que es llamado al deber ineludible que debe regir nuestras voluntades y despertar nuestras energías, que es honrar a los próceres, que es un anhelo, una esperanza; la estrofa del himno patrio "Sean eternos los laureles que supimos conseguir"

Los conquistaron nuestros antepasados, los hemos conservado inmarcesibles.

Deben así conservarlos las generaciones del porvenir.

Este voto y este anhelo es el mejor tributo que pueden rendir los argentinos a la memoria del general don José de San Martín.

Y vos, ilustre general, en cuya mente poderosa germinara la idea que hizo posible la realización del ideal de libertad de nuestros abuelos, vos que guiastes las armas de la patria desde el Plata hasta el Ecuador, venciendo la naturaleza, dominando el océano, la llanura, la montaña, atando a tu bandera la victoria.

Vos, que después de haber vencido todo cuanto se opusiera a la idea de independencia de la patria que movió siempre vuestro espíritu generoso en aras de ella, os venciste a vos mismo, renunciando al galardón de la última victoria, con lo que obtuviste la más rara y preciada corona de bronce del gobierno mexicano, pronunciando con tal motivo el doctor Isidoro Fabella, ministro de ese país breves palabras.

Los alumnos del Asilo Naval y el público en el atrio de la catedral

**En la plaza San Martín—**

La ceremonia de la tarde en la plaza San Martín, adquirió los contornos de un gran homenaje, dándole significado de confraternidad continental, la presencia del ministro de Méjico doctor Isidoro Fabella, quien acompañado de su personal de legación colocó al pie del monumento una corona de bronce, que es el tributo de gloria que el gobierno y el pueblo mejicanos ofrecen al recuerdo del Libertador.

Desde hora temprana llegaron los alumnos de tercero, cuarto, quinto y sexto grado de las escuelas de los consejos 1.o y 2.o con su personal docente, ubicándose a un lado del monumento. Los exploradores argentinos y los niños de los colegios salesianos y de Don Bosco aumentaban las legiones infantiles que en total formaban un crecido número.

Una sección del regimiento de granaderos rodeaba el monumento, rindiendo honores a la estatua del que fuera creador del invicto cuerpo.

Siendo ya cerca de las tres y media y hallándose presente los diputados Rafael Aguilar, Lauro Lagos y Adrián Escobar que concurrieron en representación del congreso, el ministro de Méjico con el personal de la legación, las autoridades del centro patrocinador y las representaciones del ejército, del gobierno de Corrientes y de numerosas instituciones que se habían adherido, se dió comienzo al acto.

La banda municipal ejecutó el himno patrio, y seguidamente el presidente del Centro Correntino General San Martín colocó al pie del monumento, que había sido engalanado, una corona de flores naturales. Luego se colocó la

**Terminación del acto—**

Acabados los discursos los alumnos de las escuelas entonaron el canto "A la patria", desfilando a continuación por delante del monumento. En este desfile tomaron parte los boy scouts que rompían la marcha y los niños salesianos y de don Bosco, dándose con él, por terminado el acto.

Un numeroso público acudió a la plaza San Martín, la que esta tarde se vió concurrida extraordinariamente; y esto coopera a que el homenaje tributado al libertador alcanzase los caracteres de un imponente acontecimiento público.

# LA GUERRA EUROPEA

## SITUACION POLITICA

**EL EMPLEO DE LOS SUBMARINOS. — LA CAMPAÑA ALEMANA.— LOS CASOS DE VIOLACION DE LAS LEYES INTERNACIONALES. — DECLARACIONES DEL GOBIERNO BRITANICO. — LAS REPRESALIAS DE ALEMANIA. — UN LIBRO BLANCO. — EL CASO DEL "BARALONG".**

La campaña de los submarinos alemanes y los procedimientos que emplean sus comandantes, continúan provocando las críticas severas de los aliados. Muy frecuentemente en la cámara de los comunes los diputados vuelven a poner sobre el tapete esta cuestión e interpelan al gobierno, ocurriendo lo propio en la cámara de los lores.

Lord Crewe, interrogado acerca de este asunto en la alta cámara británica, dió algunas explicaciones, cuya parte más interesante es como sigue:

Manifestó en primer término ese representante del gabinete Asquith, que hasta que los gobiernos aliados puedan hacer una declaración definitiva acerca de la actitud que se propongan adoptar con respecto a los submarinos, cuanto más se llame la atención del público sobre el monstruoso proceder del enemigo tanto mejor sería desde todos los puntos de vista.

Según las informaciones recogidas por el gobierno, desde que Alemania hizo sus promesas al gobierno de los Estados Unidos fueron hundidos sin advertencia cuatro buques ingleses y tres neutrales, casi seguramente por alemanes. Otro buque neutral fué atacado y torpedeado sin advertencia.

Los siete casos citados, en los que se perdieron a lo menos cuarenta vidas, pueden considerarse como una violación flagrante de las promesas hechas en Wáshington.

Hay, además, otros casos de buques hundidos, en los que hubo igualmente pérdida de vidas, cuyos pormenores se ignoran aún, pero que según toda probabilidad fueron también atacados por submarinos alemanes.

Dijo lord Crewe que el gobierno no puede aún indicar si las promesas hechas fueron violadas por el gobierno de Berlín y por los comandantes de los submarinos en los casos no aun definitivamente comprobados.

En cuanto a Austria Hungría, su gobierno hizo el 29 de diciembre de 1915 una declaración análoga a la alemana del 4 de mayo.

Lord Crewe habló luego de las medidas que habría que adoptar contra los submarinos austro-húngaros, y dijo que es éste un problema que interesa no solamente a Inglaterra sino a todos los aliados, y la Gran Bretaña, de acuerdo con éstos, debe estudiar no sólo la cuestión de la destrucción de buques por submarinos, sino también las diferentes cuestiones relativas a las infracciones de las reglas de las guerras civilizadas que los alemanes cometen con tanta frecuencia. Este gobierno no podrá por eso hacer una declaración sobre sus propósitos para el porvenir, ni la resolución de proceder en seguida, sino después de haber discutido el problema ampliamente con los aliados.

Al contestar a otra interpelación, lord Crewe dijo que no se debe esperar convencer a las autoridades alemanas de que deben abandonar su actual modo de proceder en la guerra de submarinos, infligiendo castigos a terceros, porque esto no los afectaría en lo más mínimo, y la cuestión del carácter del castigo requiere mucho estudio y reflexión.

---

Este asunto de las violaciones de las leyes internacionales en el mar no sólo es discutido en Inglaterra. Alemania también se preocupa de ello y acaba de publicar un libro blanco acerca del caso del "Baralong".

Dice el libro blanco que en vista de la actitud irritante adoptada por la Gran Bretaña, el gobierno imperial considera imposible continuar las negociaciones y está decidido a tomar represalias correspondientes a la provocación.

No se propone, agrega el documento, cometer crímenes como los que cometieron los oficiales y tripulantes del "Baralong", al asesinar a los tripulantes de un submarino alemán que se habían rendido; así, por ejemplo, no ordenará el fusilamiento de cierto número de prisioneros ingleses.

Pero los globos alemanes ya han convencido a Inglaterra de que Alemania está en condiciones de hacer expiar los crímenes de los oficiales del "Baralong".

Los globos alemanes, cuando efectuaban anteriormente ataques con fines militares, tomaban en consideración los peligros inevitables que esos ataques entrañaban para la población civil, pero en adelante procederán sin tales consideraciones.

El radiotelegrama contiene en este punto un párrafo incomprensible y concluye como sigue:

"El brazo de los globos que Alemania emplea contra Inglaterra actuará dentro de los límites fijados por el derecho internacional, pero sin tales consideraciones, y cada globo que en adelante arroje bombas explosivas sobre Londres u otras ciudades defendidas, y sobre ciudades que contienen establecimientos de importancia militar, se acordará de las víctimas del "Baralong".

---

Mientras dure la lucha será muy difícil entablar jurisprudencia acerca de la legalidad del empleo del submarino como arma de guerra y si puede o no atacar a buques de comercio y en qué condiciones está habilitado para hacerlo. Lo mismo sucede con los globos dirigibles, que a veces operan en combinación con las escuadras.

Es seguro que cuando se trate de la paz, esta cuestión será tratada ampliamente, tanto más que es posible que en el futuro los submarinos sustituyan a los acorazados, según opiniones de los técnicos.

## SITUACION MILITAR

**BRILLANTES EXITOS FRANCESES EN LA REGION DEL SOMME. — LAS TROPAS REPUBLICANAS GANAN TERRENO AL NORTE Y AL SUR DE MAUREPAS. — CONQUISTAN ADEMAS UN SISTEMA DE TRINCHERAS AL SUR DE BELLOY-EN-SANTERRE. — LA OFENSIVA RUSA; SU DESARROLLO. — CONSIDERACIONES GENERALES.**

Al cabo de varios días de calma, los franceses han reanudado impetuosamente su movimiento de avance en la región del Somme. Sus primeros ataques han obtenido un éxito magnífico.

Ayer tarde, al norte de Maurepas, después de una intensa y prolongada preparación de artillería, las tropas del general Foch, en combinación con las del general sir Douglas Haig, se apoderaron de toda una línea de trincheras alemanas en un frente de kilómetro y medio de extensión. Al sur de la misma población, sobre el camino que va desde ella hasta Clery, las fuerzas republicanas, solas, ocuparon todas las posiciones germánicas en un frente de dos kilómetros de largo y de 300 a 500 metros de profundidad.

En el curso de esas dos brillantes operaciones los vencedores tomaron un considerable número de prisioneros y una gran cantidad de material de guerra.

Además de esos triunfos, los franceses lograron realizar un avance importante al sur del Somme, al sur de Belloy-en-Santerre. En este punto los republicanos atacaron y tomaron un sistema de trincheras poderosamente organizadas sobre un frente de 1.200 metros de extensión, haciendo 60 prisioneros.

Estos hechos, además de su significación, que es grande, revelan que los alemanes han perdido mucho de su extraordinario poder de resistencia. Cada vez se muestran menos eficaces en la defensa y lo mismo puede decirse de su ataque.

La ofensiva rusa ha llegado ahora a un punto en que puede uno darse cuenta de todo el plan moscovita y analizar sus resultados. Los comunicados de Rusia, Alemania y Austria nos permiten ubicar definitivamente en el mapa las varias fuerzas en lucha y así determinar con alguna precisión lo que se ha llevado a cabo.

Sin duda alguna el de Rusia era un plan ambicioso y tenía por objeto alcanzar una decisión. Ese plan no perseguía seguramente la ocupación de territorio — puesto que con este solo no se llega a una decisión — sino que tenía por objeto destruir el ejército austriaco.

Antes de iniciarse la ofensiva, el ala izquierda austriaca se unía a la derecha alemana al sur de los pantanos del Pripet, en las inmediaciones de Czartorysk. La derecha se apoyaba en la frontera rumana al este de Czernowitz. Para destruir este ejército era necesario romper completamente sus líneas y dividirlo del alemán, realizando luego un amplio movimiento envolvente. Al mismo tiempo, a fin de impedir toda ayuda posible desde el otro flanco, se hacía indispensable un ataque cerca de la frontera de Rumania. Semejante operación, si tenía éxito, no solo eliminaría a Austria, sino que dejaría el ala derecha alemana completamente en el aire y, por lo tanto, en la necesidad de retirarse.

En la realización de este plan, el objeto inmediato de los rusos fué romper las líneas austriacas y obligarlas a retirarse en la región de Luzk. Aunque el resultado obtenido fuera importante, no podía ser decisivo si la línea no era rota y el envolvimiento del frente austriaco se llevaba a cabo antes de que los austro-húngaros consiguieran cambiar de frente. Esto, naturalmente, exigía extremada rapidez de movimientos y hacia indispensable obtener inmediato dominio sobre el grupo de ferrocarriles que convergen en Lemberg.

La primera parte de ese plan fué realizado. Los austriacos se vieron envueltos hacia Kowel hasta que los rusos se hallaron a 20 millas de la ciudad. Muchos miles de prisioneros cayeron en poder de los rusos, pero en ningún punto los moscovitas consiguieron romper las líneas de sus enemigos. No se ha tenido la menor indicación de que los rusos hayan avanzado hacia el sur, efectuando una maniobra envolvente. Por el contrario, la lucha se ha circunscrito a la región del Stochod sin acercarse en ningún momento a la frontera septentrional de Galitzia. En el Stochod se ha combatido durante muchos días sin que los moscovitas hayan logrado adelantar un paso.

En el sur, en la Bukovina, las cosas han pasado de diferente modo. Allí los rusos lograron cortar la extrema derecha austriaca del grueso principal de su ejército y la obligaron a retroceder precipitadamente sobre los Cárpatos. Actualmente las tropas del general Lechizky ocupan una línea que se extiende desde Kirlibaba, pasa por Jabloni-a y llega hasta la orilla sur del Dniester. A retaguardia de los rusos se hallan ahora las ciudades de Delatyn, Stanislau, Tlumacz y Tysmienica.

Al norte del Dniester, los rusos han conseguido también obligar a los austriacos que se retiren y en la actualidad ocupan posiciones a lo largo del río Zlota-Lipa. Al llegar a Brzezany, la línea moscovita es doble hacia el este, pasa por Jezierna y un punto al sur de Zalocze, sigue la región al oeste de Brody y va hasta la zona al oeste de Luzk. Como se ve, el retroceso de los austro-húngaros ha sido enorme y su situación en ciertos instantes ha sido tan difícil que los alemanes tuvieron que ir en su ayuda. Además han tenido que aceptar que el mariscal Hindenburg se ponga al frente de sus ejércitos.

No es aventurado afirmar que los rusos no insistirán en su avance en Galitzia sin antes mover las líneas alemanas en Wolhynia. Por lo demás, en su rápido avance, han introducido una cuña demasiado profunda cuya parte norte está expuesta a una ofensiva de las tropas austro-alemanas, ofensiva que si tuviera éxito sería sumamente peligrosa y los obligaría a abandonar en pocos días todo el territorio conquistado durante dos meses y medio de lucha.

Hay que afirmar que por el momento la situación en el frente oriental es absolutamente favorable para las armas moscovitas. Nadie podrá negar, sin embargo, que, teniendo en cuenta cuál debe ser el plan del general Brusiloff, los rusos no han tenido todavía los resultados que eran de esperarse. Debemos, pues, aguardar que el movimiento ofensivo, emprendido el 4 de junio por las huestes del zar se siga desarrollando.

## Frente austro-italiano

### La ofensiva de Cadorna

### El avance hacia Trieste

### NUEVOS PRORGESOS ITALIANOS

**COMUNICADOS OFICIALES**

ROMA, agosto 17. — El ministerio de guerra publicó esta noche el siguiente comunicado:

"En el Carso y en la zona montañosa al este de Gorizia, nuestra artillería y morteros de trinchera se mantuvieron activos. La infantería actuó con éxito, conquistando las trincheras enemigas en las faldas del monte Pecinka y en las cercanías de Santa Catalina y San Marco hicimos 353 prisioneros, entre los cuales figuran 11 oficiales.

"En el resto del frente ha habido los acostumbrados ataques del enemigo, que fueron todos rechazados.

"En las laderas del monte Mosciagn (meseta de Asiago), efectuamos un raid contra las trincheras austriacas bajo el fuego de la artillería pesada del enemigo. Dañamos las obras de defensa del enemigo y regresamos con varios prisioneros sin ser molestados.

"Catorce aeroplanos Caproni, escoltados por un Nieuport, bombardearon ayer el ferrocarril y los establecimientos militares cerca de Prevacina y la estación ferroviaria de Dornberg, haciendo caer dos toneladas y media de explosivos con buen resultado.

"A pesar del fuego del enemigo, todas nuestras máquinas volvieron indemnes".

---

ROMA, agosto 17. — Dióse a la publicidad la siguiente nota oficial:

"Según los representantes de la prensa austriaca, en el cuartel general del ejército austro-húngaro frente a los italianos, la toma de Gorizia era cosa prevista ya desde hace tiempo, y sólo por la estrategia del comando austriaco las tropas imperiales han evacuado voluntariamente la ciudad, emprendiendo una retirada.

"Los corresponsales, inspirados por su gobierno, afirman que las posiciones italianas se hallan dominadas por los austro-húngaros y que la pérdida de Gorizia no tiene la importancia que le atribuyen los italianos.

"Todo el mundo sabe, en cambio, que los austriacos ocuparon las crestas del Sabotino, de Podgora, el monte Calvario y el monte San Michele, y que los italianos se mantuvieron contra ellas, 50 metros más abajo, desplegando un heroismo difícil de superar.

"En cuanto a la segunda afirmación, basta leer los periódicos austriacos de antes de la toma de Gorizia y los de los últimos días después de la ocupación de la ciudad por nuestras tropas, para comprender bien toda la gravedad del revés sufrido por el enemigo y la irritación que ha causado en los súbditos de Francisco José.

"La "Neue Freie Presse", que recientemente aseguraba que ningún italiano, no prisionero, pisaría el suelo de Gorizia, escribe ahora estas palabras:

"Es una desgracia para el ejército austriaco que no haya obtenido la recompensa que merecía, después de haber contenido a tan notables fuerzas durante tanto tiempo.

"Que el enemigo pise el suelo de Gorizia es un hecho que produce en nosotros revulsión. Nuestro corazón sangra por Gorizia.

"El "Fremdenblatt" del 8 del corriente decía cuando se libraba la primera parte de la batalla:

"Esto basta para demostrar que los defensores de Gorizia no permitirán a los italianos, a quienes estuvieron el año pasado a tiro de cañón, que se aproximen más a la ciudad".

"El "Neues Wiener Tageblatt" escribió lo siguiente:

"Las alturas del Sabotino, del Podgora y del San Michele han sido ocupadas por los italianos. De aquí en adelante, el río forma el obstáculo entre las dos posiciones enemigas. La situación de la ciudad es crítica, pero no desesperada.

"La defensa verdadera de la cuenca de Gorizia es la meseta de Doberdo y los montes de Ternova. Queda por ver si Cadorna intentará extender su éxito a través del río".

"Ahora bien, el general Cadorna no solo intentó obtener ese éxito, sino que lo consiguió, y también extendió sus éxitos por el Carso.

"En vista de esto, los austriacos tratan de aminorar la victoria italiana exagerando el número de nuestras pérdidas. Casi todos los diarios de Viena dicen que los italianos han pagado muy cara la posesión de una sección pequeña, de las posiciones austriacas que el ejército de Francisco José defendió durante quince meses y que ha evacuado voluntariamente para evitar pérdidas inútiles."

## Frente oriental

### LA OFENSIVA DEL GENERAL BRUSSILOFF

**Botín y prisioneros tomados por los rusos**

**COMUNICADOS OFICIALES**

COPENHAGUE, agosto 17. — El corresponsal del "Berliner Tageblatt" en el cuartel general austriaco, envía el siguiente telegrama:

"La lucha cerca de Tlumacz fué de las más violentas. Las pérdidas fueron enormes por ambas partes.

"Centenares de carros cargados de víveres y municiones pasaron por Stanislaw durante muchas horas. En esa ciudad reinaba una gran confusión. De sus 40.000 habitantes, sólo 10.000 quedaban en sus casas.

"Todos los productos y depósitos de víveres fueron destruídos antes de que los austriacos se retiraran".

---

AMSTERDAM, agosto 17. — Despachos de los corresponsales en el frente del este, según comunican de Berlín, señalan la llegada continua de numerosas tropas a Sarny, las que pasan de dicho punto hacia el Stochod, dirigiéndose a marchas forzadas al frente.

El ejército de Kaledine recibe considerables refuerzos.

Se prevén nuevas tentativas de los rusos para apoderarse de Kovel y Pinsk.

---

PETROGRADO, agosto 17. — El gobierno publicó ayer tarde el siguiente comunicado:

"En el Zlota-Lipa, al sur de Brzezany, ocupamos algunos puntos en la orilla oeste del río. El enemigo reanudó sus contraataques, impidiéndonos momentáneamente seguir avanzando.

"En la región de la desembocadura del Zlota-Lipa, a lo largo del Dniester, nuestras tropas avanzan combatiendo.

"El enemigo presenta una desesperada resistencia en el río Bystrica.

"Ocupamos la ciudad de Solotwina y la aldea de Griava, al sudoeste de aquella ciudad.

"En las regiones de Delatyn y Vorokhta el enemigo, debido a nuestra presión, se retira hacia el oeste. Hemos tomado una serie de alturas al oeste de Vorokhta y Ardzemoz.

"En dirección a Kirlibaba, en la región de Capul, las tentativas del enemigo para reanudar la ofensiva fueron frustradas por nuestro fuego.

"Los ejércitos del general Brusiloff, desde el 4 de junio hasta el 12 de agosto tomaron 7757 oficiales y 350.845 soldados prisioneros, 405 cañones, 1326 ametralladoras, 388 lanzabombas y lanzaminas y 292 carros de pólvora".

---

PETROGRADO, agosto 17. — El gobierno publicó anoche un comunicado anunciando que en todo el frente que se extiende desde el Báltico hasta la Bukovina, la situación no ha cambiado.

---

AMSTERDAM agosto 17. — De Berlín informan que el estado mayor alemán publicó el siguiente boletín:

"Entre el Báltico y la región del Dniester no se han producido hechos de importancia.

"En la región de Hulewicze la legión polaca realizó un corto y victorioso avance.

"Al este de Kisielin un destacamento alemán atacó los puestos avanzados rusos haciendo 164 prisioneros.

"Al norte del Dniester los rusos, después de su sangrienta derrota del lunes, sólo han realizado un débil y aislado ataque que no les dió resultado.

"Nos apoderamos de la altura de Stanawipczyna".

## Frente occidental

### La ofensiva anglo-francesa

### Exitos de los aliados

### AVANCE Y TOMA DE POSICIONES

**INFORMES OFICIALES**

PARIS, agosto 17. — El último comunicado dado por el gobierno contiene los siguientes informes de las operaciones:

"En el frente del Somme, después de una intensa preparación de artillería, realizamos esta tarde varias acciones ofensivas que nos permitieron obtener importantes ventajas.

"Al norte de Maurepas, en cooperación con las tropas británicas, nos apoderamos de toda una línea de trincheras alemanas sobre un frente de 1500 metros de largo que llega hasta ciertos puntos del camino de Guillemont a Maurepas.

"Al sur de Maurepas, en un frente de dos kilómetros de extensión y de 300 a 500 metros de profundidad, nuestra infantería ocupó todas las posiciones enemigas en el camino de Maurepas a Clery, después de una animada lucha.

Las pérdidas del enemigo son considerables.

"Las dos operaciones fueron brillantemente dirigidas y rápidamente realizadas. Esta doble circunstancia nos permitió tomar prisioneros, cuyo número aún no se conoce.

"Al sur del Somme y al sur de Belloy-en-Santerre, a la misma hora, atacamos y tomamos una porción de un sistema de trincheras enemigas poderosamente organizado sobre un frente de 2100 metros de largo. Hicimos 60 prisioneros.

"En el resto del frente hubo intermitentes cañoneos".

---

LONDRES, agosto 17. — El War office dió a la publicidad el siguiente comunicado, elevado por el general en jefe Sir Douglas Haig:

"Exceptuando algunos pequeños encuentros de infantería en las inmediaciones de Pozieres, donde nuestra línea ha sido consolidada, no se han producido hechos de importancia en nuestro frente.

"Anoche hubo un violento duelo de artillería entre el Ancre y el Somme".

---

EL HAVRE, agosto 17 — El gobierno belga publicó el siguiente comunicado:

"Hoy se libraron débiles acciones de artillería y de morteros de trinchera en la región de Dixmude".

---

NUEVA YORK, agosto 17. — De Berlín comunican que el estado mayor alemán publicó el siguiente boletín:

"Al sudeste de Armentieres y en el Artois se libró ayer una animada lucha.

"En la región de Pozieres los ingleses continuaron realizando hasta ayer por la mañana sus infructuosos ataques. Durante el día de ayer no hubo en esa zona acciones de infantería.

"Al norte de Ovillers fracasó un ataque nocturno enemigo.

"En Moulin-sous-Tont-Vents la actividad se reanudó momentáneamente. Los franceses efectuaron un ataque infructuoso con gases asfixiantes.

"Al este de Reims rechazamos a fuertes destacamentos exploradores enemigos".

---

LONDRES, agosto 17. — "The Daily Express" ha recibido de París un telegrama que dice así:

"La artillería de los aliados truena constantemente en todo el frente del Somme. Los anuncios oficiales de que ha habido calma en esas líneas no deben tomarse al pie de la letra.

"Los artilleros británicos se muestran cada día más activos. Con la eficaz cooperación de los aviadores, la artillería trabaja perfectamente. Después de quince minutos de haber regresado los aviadores, los artilleros poseen la información necesaria para que sus cañones empiecen la obra de destrucción sobre las nuevas defensas alemanas.

"Con frecuencia los aviadores vuelan por encima del punto bombardeado y traen detalles de los perjuicios causado. Eso es cada día más corriente debido a nuestro predominio en el aire.

"No hay grandes movimientos de infantería, mientras se consolidan las posiciones conquistadas. Como se comprende, esta aparente calma no es en realidad un alto en las operaciones".

---

## El curso de Ortega y Gasset

**Primer conferencia sobre Kant**

Como estaba anunciado, se realizó esa mañana, de 10.30 a 12, en la Facultad de Filosofía y Letras la primer clase del seminario sobre Kant, que el profesor español don José Ortega y Gasset dará en esa institución. Un auditorio de cincuenta personas (alumnos de la facultad en su mayor parte) asistió a esta clase. De los profesores de la casa, sólo el doctor Rivarola y el doctor Nirestein estaban presentes; de los intelectuales conocidos Coriolano Alberini, y de las personalidades científicas solo el doctor Avelino Gutiérrez.

El doctor Ortega y Gasset explicó, antes de entrar a tratar de Kant, su propósito acerca de este seminario. La filosofía—dijo—cuando se da cuenta exacta de su misión, considera en seguida que es necesario anteponer el diálogo al monólogo para discurrir sobre ella. Esto es lo que enseñó Sócrates, padre y maestro de todos los filósofos, trayendo a la filosofía la "mikrología" (el pequeño hablar), por oposición a la "makrología" (el hablar largo), de los sofistas. Sócrates renuncia a la persuasión y a la sugestión de los discursos extensos de los sofistas, y tomando uno solo de entre su auditorio, usa del diálogo en el que, por lo menos, una parte de adhesión ha de haber en los interlocutores—para poder continuar.

Extendióse después en consideraciones acerca de la pedagogía clásica, cuyos fundamentos de tomar la espontaneidad de la vida para la enseñanza, criticó con mucho acierto, y dijo que la Universidad, último grado de la pedagogía, toma, por fin, una determinada faceta de la intelectualidad del hombre y la educa. La Universidad, por un lado, es laboratorio y academia, por otro, seminario.

En la Universidad se ha de estudiar naturalmente toda corriente moderna de ideas, renunciando, por así decirlo, a formar al alumno que se le tiene por iniciado; pero al mismo tiempo, para salvaguardarse de todas esas ciencias discolas que están en un continuo recomenzar por desconocer lo anterior a ellas, la Universidad debe estudiar los clásicos. Esto es, pues—agregó — lo que vamos a hacer nosotros: estudiar a un clásico, y en forma de diálogo.

Para fijar la situación de Kant en la historia de la filosofía, el señor Gasset hizo una ligera reseña del desarrollo de las ciencias desde los filósofos jonios hasta nuestros días. En la Edad Antigua y en la Edad Media, no hay más ciencia que una: la metafísica; todas las demás son ciencias en cuanto se parecen a la metafísica. La misma física de Aristóteles no guarda relación con la de hoy, sino en el nombre. En el Renacimiento empiezan las matemáticas. He aquí las verdaderas ciencias, las "nuove science" de Galileo que rigen el pensamiento moderno. La Edad Moderna, pues, mira a la física. No importa mayormente a la filosofía moderna descubrir nuevos hechos; lo que le interesa es fijar sus pasos conforme va avanzando. Por eso, lo que conviene primeramente es fijar, establecer nuestros principios para tomar una orientación segura; esclarecer, en fin, el principio trascendental: el conocimiento. Esto es lo que hace Kant con su criticismo.

Dos problemas importantes, por tanto, interesan a la filosofía que nace del renacimiento: considerar la evolución de la física, primero y asentar la evolución del pensar idealista con la matemática, segundo. Kant comprende claramente ambos puntos y adapta, entonces, el método matemático de Newton al que debe tener la metafísica.

En seguida se inició la lectura de la "Crítica de la razón pura". El profesor interrumpía al lector a cada párrafo para comentar y explicar el pensamiento de Kant. Sólo se alcanzó a leer las primeras páginas del libro, en que Kant da a entender ya su pensamiento acerca de los conocimientos "a priori" y "a posteriori" que extenderá después con la conocida teoría de los "noumenos" y los "fenomenos" para limitar por igual a su campo la "intuición" de la metafísica y la "experiencia" de los empiristas ingleses.

En la próxima clase se continuará la lectura del libro capital del filósofo alemán.

## Sepulturas profanadas

### Necrófagos en el cementerio de Junín

**Violación del sepulcro del doctor Cabrera**

El oficio de violar sepulturas no parece ser, a primera vista, de los más agradables. Lejos de ello, supone algo tenebroso, capaz de desmoralizar a los espíritus más despreocupados. Sin embargo, hay gente que se dedica a él, con tanto empeño, que ya son varias las localidades de la provincia de Buenos Aires cuyos cementerios han sido violados por los siniestros personajes.

Recientemente, los violadores de sepulcros han hecho su aparición en Junín, donde profanaron la sepultura del doctor Cabrera, ex presidente del comité radical de aquella ciudad, fallecido hace seis años. Los profanadores extrajeron el ataúd del doctor Cabrera y el del señor Alberto Tosco, fallecido hace dos años. Los cajones fueron hallados, a la mañana siguiente, abiertos y fuera del sepulcro, evidenciando que habían sido objeto de una prolija revisión, probablemente en busca de joyas.

El suceso causó sensación en aquella localidad y para hacer más activa la pesquisa policial se solicitó el envío de dos agentes de investigaciones de La Plata, los que esta mañana examinaron en presencia de periodistas y fotógrafos los ataúdes profanados. Pudieron tomarse varias impresiones digitales impresas en el cristal de uno de los ataúdes, que parecen evidenciar que los violadores de la tumba del doctor Cabrera son los mismos que han hecho operaciones parecidas en otros cementerios de la provincia. Con estos datos y otros recogidos por la policía de Junín, aquellas autoridades creen hallarse en una buena pista para descubrir a los tenebrosos sujetos que se dedican a tan indigna tarea.

El comité radical de Junín ha preparado para el primer domingo del mes que viene un acto de desagravio de la violación de la tumba del doctor Cabrera, quien, como decimos, fué su presidente hasta poco antes de fallecer.

## *Jubilaciones y pensiones*

### LOS MAESTROS

Hemos recibido informaciones, manifestando que varios expedientes, solicitando jubilación de maestros que desempeñan cargos en escuelas diurnas y nocturnas, han sido detenidos para estudiar, nuevamente, si cabe la acumulación de sueldos. Es decir, un problema definitivamente resuelto, pues existen numerosos casos de jubilados en esas condiciones, vuelve a molestar la paz de esos obreros de la cultura nacional, cuya difícil y molesta tarea, no se reconoce sin recompensa en su justo valer.

Posiblemente, se buscará el medio de retrogradar, no concediendo una acumulación de sueldos, exigimos pero bien ganados, argumentando interpretaciones que solo pueden manifestar desconocimiento de la ley, desconsideración al magisterio y deseos de economías no justificadas, desde que al maestro se le hace en cada puesto el descuento correspondiente.

El asunto es de suma importancia para el magisterio activo y jubilado, si se llegaría sentar nueva jurisprudencia, desconociendo derechos de acumulación, justos y definidos, se cerrarían las puertas del retiro a una inmensa mayoría de maestros que desempeñan sus funciones en escuelas diurnas y nocturnas.

Analizando las planillas correspondientes, se hallan directores, vicedirectores y maestros en esas condiciones. Para el personal de directores, la jubilación constituye un sacrificio material, desde que en actividad gozan de los beneficios de la casa o de la subvención correspondiente, que se pierde en caso de retiro, si a ello se agrega la disminución de otro sueldo, no habrá director que solicite su jubilación.

Los maestros de sala, entre los cuales muchos son padres de familia, atienden los dos cargos, por cuanto con un solo puesto, donde ganan 240 pesos, les sería absolutamente imposible atender sus erogaciones. Si se les suprime la acumulación del cargo nocturno, ningún maestro se retiraría y tendríamos entonces, a tener escuelas atendidas por maestros cansados, sin fuerzas suficientes para dirigir la enseñanza, que requiere una actividad diaria y continua y los niños perjudicados serían los alumnos quienes no recibirán la cultura general para su desenvolvimiento fácil en la vida.

No creemos, así, en la detención de los pedidos de jubilación con el propósito de evitar una merecida acumulación. Los expedientes deben ser terminados cuanto antes, a fin de evitar dudas molestas que contribuirían a agravar más la delicada situación del magisterio

## Unión Cívica Radical

**CLUB RADICAL "SARMIENTO"**

En el local de este club, Rioja 761, en breve el señor F. Mastropietro dará una conferencia de instrucción popular sobre el tema: "Tuberculosis".

**CIRCUNSCRIPCION 1.ª**

**Vélez Sársfield**

El comité de esta sección nos pide la publicidad de las siguientes líneas:

"Habiéndose hecho eco un periódico de la localidad de que la comisión directiva de la sección primera patrocinará una lista para la renovación de las autoridades del día 31 del corriente, lista que encabezan los señores comandante Ricardo Giménez, Florentino Pozos, B. H. Caminos, A. y R. Pereira Lezica y M. y G. Basil, estos señores con el suscripto desmentimos terminantemente tales propósitos y manifestamos a la vez que no hacemos ni haremos tales trabajos, por no ocuparnos de política después de haber terminado nuestra actuación por haber hecho renuncia de nuestros cargos".

IMPORTANTE Los más eminentes sabios europeos durante la triste experiencia de la guerra actual han proclamado que los mejores desinfectantes son los HIPOCLORITOS. — El

ANTIBACTER

preparado ya antes de iniciarse la guerra, por el INSTITUTO BIOLOGICO ARGENTINO es una solución neutra de hipocloritos de sodio y de magnesio. El hecho de que lo hayan adoptado todos los cirujanos y médicos del país, como también los principales Hospitales de la República, demuestra claramente su eficacia. El ANTIBACTER no es venenoso, y se puede simplemente beberlo y hasta inyectarlo en las venas sin peligro ninguno.

Mata los microbios y al mismo tiempo estimula los procesos de reparación de los tejidos, cosa que ningún otro desinfectante ha logrado hacer hasta la fecha.

Se vende en todas las buenas farmacias. — Pidan prospectos gratis al

Instituto Biológico Argentino

BUENOS AIRES — AVENIDA DE MAYO 1288

## SOCIEDAD RURAL ARGENTINA

*Exposición Internacional de Ganadería*

### LAS VENTAS

Ayer a las 3 de la tarde se iniciaron en el local de Palermo las ventas de los animales expuestos en el gran certamen ganadero.

Empezó los remates, la acreditada casa de los señores Adolfo Bullrich y Cía., ocupando la tribuna de ventas don Arturo Bullrich.

Se hicieron excelentes ventas en equinos y lanares, por las casas de Bullrich e Iriondo.

El sábado comenzarán los remates de bovinos con los productos de "La Josefina", del señor Pedro T. Pagés.

El campeonato de Shorthorn perteneciente a esta acreditada cabaña, no será presentado a las ventas por haber resuelto su propietario señor Pagés, reservarlo para la reproducción en su establecimiento.

Durante la mañana de hoy se realizaron las siguientes ventas:

Señores Adolfo Bullrich y Cía.—

Lanares. — Lotes números 1.605 al 1.608, del señor Heriberto Gibson, números 771, 782, 785, 776, 6, 3 y 6, vendidos, respectivamente, en pesos 1.000, 700, 1.200, 1.050, 1.000, 550 y 550.

Lotes números 1.542, 1.543, 1.573 y 1.574, de los señores Gregorio Villafañe e hijos, números 672, 671, 673, 674, 676, 675, 686, 687, 688, 683, 684 y 685, vendidos, respectivamente, en pesos 850, 750, 650, 700, 600, 650, 1.150, 600, 650, 600, 600 y 650.

Lotes 1.552, 1.553 y 1.554, números 344, 345, 346, 347, 348, 349, 350, 351 y 352, vendidos, respectivamente, en pesos 500, 450, 400, 350, 350, 450, 300, 350 y 400.

Fueron compradores los señores: Leonardo Pereyra, P. L. Ramos, Luis Miller, L. Colombet, El Espartillar, P. G. Méndez, S. Fornos, I. Moras, J. Sesin, R. R. de la Torre, J. Iturbe, J. Laluné, G. Tormey, sucesión de Roth, H. Uriarte y C. Broudi.

Equinos.—Productos números 1.473, 1.472 y 1.474, de la estancia y colonias Curamalán, vendidos, respectivamente, en pesos 2.200, 1.300 y 1.500.

Número 1.465, del señor Carlos Vilate Olaguer, vendido en pesos 1.000.

Números 1.451, 1.442 y 1.443, de la Compañía Rural Bremen, vendidos, respectivamente, en pesos 1.600, 900 y 750.

Números 1.434, 1.432, 1.431 y 1.433, del señor Arturo Tomás Bell, vendidos, respectivamente, en pesos 900, 1.600, 1.500 y 650.

Resultaron compradores los señores: De Gregory, C. Gómez, R. López Lecube, G. Argerich y Ricardo Newton.

## El jefe de policía del Rosario

Llegó esta mañana de Rosario, con el propósito de pasar algunos días en esta capital, el jefe de policía de aquella ciudad, señor Nestor Noriega.

El viaje de este funcionario obedece a razones puramente particulares.

## Radicalismo tucumano

Las resoluciones adoptadas por la junta de gobierno del partido radical de Tucumán, con respecto a la proclamación de candidaturas a gobernador que iniciaban algunos comités de los departamentos de aquella provincia, originó como es sabido, una distinta interpretación de forma por parte de un núcleo de dirigentes.

El comité nacional, en telegrama que publicamos oportunamente, exhortó a los correligionarios para que sometiera al juicio de la autoridad suprema del partido, esa pequeña incidencia democrática, con el alto propósito de aunar las voluntades y concurrir compactos a la lucha comicial de renovación del P. E.

Respondiendo a esa invitación, se encuentran en esta capital los señores Pedro G. Sal doctores Ignacio Toledo, Patricio Correa Uriburu, Alejo H. Molis, J. de la Rosa, e ingeniero Carlos A. Uttinger, que conjuntamente con el diputado nacional Dr. Pedro L. Cornet, han iniciado conferencias tendientes para solucionar satisfactoriamente cualquier divergencia que pudiera surgir para la marcha futura del partido en Tucumán.

Sabemos que los representantes radicales, están dispuestos a acatar la resolución que tome el comité nacional, y en ese sentido han hecho declaraciones terminantes, con el objeto de despejar de antemano el camino a una solución patriótica que beneficia los intereses de la colectividad.

## CONDECORACIONES

Los pilotos aéreos Eduardo Bradley y capitán Angel M.ª Zuloaga han presentado una solicitud a la cámara de diputados solicitando permiso para usar la condecoración que les ha sido otorgada por el superior gobierno de Chile, en premio a su conocida hazaña del paso de los Andes.

La condecoración mencionada consiste en una medalla y pasador con los colores chilenos y se titula "Medalla al mérito".

Fué instituída por el general O'Higgins, director supremo de Chile, para premiar actos de arrojo y acciones distinguidas.

## Expiración de una acequia

La municipalidad de Saladillo ha sido conquistada en buena lid y la acción de los elementos populares, triunfantes en el comicio, ha desalojado al oficialismo.

El periódico local "La Semana" hace revelaciones dignas de tomarse en cuenta por la nueva administración, que tendrá que afrontar una situación comprometida irremisiblemente por resoluciones judiciales del juzgado de paz, que ha dado curso a toda acción contra la comuna ordenando embargos sobre las entradas.

Esta medida responde a crear dificultades a la nueva municipalidad, sin fijarse todo el daño que los ediles salientes a ellos mismos se hacen porque se tendrá que dar publicidad al origen de esas deudas.

Se confía mucho en el intendente, que será el distinguido médico doctor Raúl G. Torrent, quien ha desempeñado en otras ocasiones este cargo y su administración fué digna de todo elogio por su honestidad y rectitud; no dió el más mínimo argumento para el ataque de los adversarios.

Se harán economías para salvar el crédito de la comuna, lesionado por los comisionados del poder ejecutivo, y se dará publicidad a la percepción y empleo de la renta durante sus administraciones.

Nos consta que un representante de un diario de esta capital está recopilando antecedentes para dar publicidad a la forma de inversión de los dineros de todas las municipalidades de la provincia durante el actual gobierno.

Sabemos también que el trabajo está muy adelantado y que solo le faltan algunos datos que la ausencia de publicidad de los balances le dificulta.

El resultado de esta investigación imparcial producirá verdadera sorpresa pública por sus conclusiones y el minucioso detalle de las irregularidades cometidas.

## EL PETROLEO

El viernes próximo el señor ministro de agricultura concurrirá a la sesión de la cámara de diputados para informar sobre la explotación del mismo en Comodoro Rivadavia.

Los puntos a tratarse son los que señalaron oportunamente los diputados Molina y Demarchi, que versan sobre algunos detalles de administración y ejecución de los trabajos.

## Ganado entrerriano

*Su exportación a Buenos Aires*

La exportación de ganado de las provincias del litoral para la capital federal se ha acentuado bastante durante los últimos días. Y este hecho que señala la intensificación del consumo sirve también para hacer algunas consideraciones en lo relativo al adelanto de la industria en esas regiones.

En efecto, de un tiempo a esta parte la ganadería de estas provincias ha adquirido un desenvolvimiento francamente pluasible, puesto que determina una orientación definida de los estancieros de la zona, en sentido de estimular y propulsar el desarrollo de este renglón de las actividades argentinas.

Pocos campos, en verdad, son tan propicios a la ganadería como los del litoral. Y lo prueba, para citar de inmediato un ejemplo, que a pesar de la persistente sequía reinante, aún no ha estallado ninguna epidemia entre los animales. Vale decir, pues, que las mismas inclemencias de las estaciones se estrellan contra la bondad de esas tierras admirablemente apropiadas para la industria pecuaria.

De ahí que haya podido Entre Ríos conservar permanentemente un puesto avanzado entre las provincias exportadoras de este artículo y que sea en la actualidad una de las que más intensamente lo envían a Buenos Aires.

A fines de semana llegará al respecto una crecida remesa de vacunos procedente de los campos de Victoria, que viaja en muy buenas condiciones, y la cual se destina al abasto de la capital. Será subastada en los mataderos de Liniers, a uno de cuyos comisionistas viene consignada.

Después, en el curso del mes, llegarán otras nuevas partidas que no han podido ser embarcadas todavía, pero que están esperando el momento de poder movilizarse.

Esta noticia, como se comprenderá, es en extremo halagadora, por cuanto significa apuntar el creciente desenvolvimiento en esta porción argentina de una actividad industrial, que constituye la principal riqueza del país.

## *Salvamento en alta mar*

Según despacho telegráfico recibido esta mañana, el vapor argentino "Porvenir", en su viaje de Buenos Aires para Santos, encontró durante la noche al pailebot norteamericano "James W. Elwell" sin gobierno, debido a la pérdida del timón.

Habiéndole solicitado su capitán auxilio, se lo prestó conduciéndolo a remolque hasta el puerto de Santos (Brasil).

El mencionado pailebot conducía un cargamento de aceite mineral para nuestro puerto.

## Cámara de diputados

### LA SESIÓN DE AYER

Presidida por el doctor Saguier, inicióse ayer la sesión en diputados, con la discusión del proyecto de embajada a España. Presente en antesalas el ministro de relaciones exteriores, fué invitado a ocupar su banca en el recinto.

El diputado Massa en nombre de la comisión de negocios extranjeros pidió a la cámara que aprobara el despacho. El señor Massa pronunció un elocuente discurso, en el cual ensalzó la obra de España, habló de la raza, de la hidalguía del pueblo español y los vínculos que ligan a la madre patria con sus hijos de América.

Terminó su hermoso discurso con el siguiente párrafo:

Bajo la evocación seductora de tantos recuerdos españoles y ante la égida de un elevado ideal de justicia que una misma raza ha consagrado, la comisión se desprende de su despacho a la espera del voto de la cámara, que confía aprobatorio, no en homenaje a una intensa labor, no realizada, sino como otro, ciertamente merecido, al más grande de los sentimientos humanos, como que para existir ha menester de una madre y de una cuna. (¡Muy bien! ¡Muy bien! — Aplausos prolongados).

A continuación habló el señor de Tomasso, quien, como de costumbre, se opuso al proyecto que eleva de categoría nuestra representación diplomática en España.

Esta actitud del grupo socialista causó sorpresa, pues el señor Dickmann al pedir que el proyecto pasara a comisión cuando fué presentado, nada dejó entrever de esta oposición y más bien parecía mostrarse favorable a él.

Al diputado socialista replica el señor Massa con antecedentes constitucionales y opiniones de tratadistas de la materia.

Producese luego un cambio de opiniones entre los señores Massa y de Tomasso y luego el ministro de relaciones exteriores dice que la cámara debe tranquilizarse porque no va a reeditar su discurso de cuando se discutió la embajada a Estados Unidos, como temía el diputado de Tomasso, ni va a pronunciar otro nuevo, por cuanto el miembro informante de la comisión ha dicho todo lo que se podía decir al respecto.

Aprobado el proyecto, elevando al rango de embajada nuestra legación en España, la cámara entró a considerar la siguiente minuta de interpelación presentada por el señor Padilla:

Artículo 1.o — Invitar al señor ministro de justicia e instrucción pública a concurrir a la sesión del día lunes o a la primera que se celebre, a objeto de informarla:

1.o) En ejercicio de qué facultades o en uso de qué atribuciones el poder ejecutivo ha dispuesto las modificaciones de la ley de presupuesto vigente comprendidas en el acuerdo de ministros de fecha 22 de marzo del corriente año;

2.o) En ejercicio de qué facultades o en uso de qué atribuciones ha dictado el plan de instrucción general contenido en el decreto de marzo 1.o del corriente año, fundado la escuela intermedia y suprimido grados de las primarias.

Art. 2.o — Comuníquese al poder ejecutivo.

Su autor la funda en un extenso discurso y propone al final que se trate sobre tablas.

El diputado Bonastre propone un tercer artículo que abarcaría la nueva institución creada por el decreto del ministro con la enseñanza técnica, con los colegios nacionales y escuelas normales.

Intervienen en este debate numerosos diputados que fundan su voto, ya en pro o en contra de la minuta o en favor de esta y en contra del agregado del señor Bonastre. Después de una larga discusión, y cuando iba a votarse, el presidente advierte a la cámara que no hay quórum, por lo cual la invita a pasar a cuarto intermedio.

La minuta y el agregado del señor Bonastre serán votados en la sesión de mañana.

También mañana tendrá lugar la interpelación de los diputados Molina y Demarchi al ministro de agricultura con motivo del envío del ingeniero Sol, por cuenta del ministerio, para adquirir materiales en Norte América, con destino a la explotación de petróleo en Comodoro Rivadavia.

## Obras de salubridad

### INSPECCION DE OBRAS

Esta repartición ordenó, desde hace un año, la ejecución de las obras sanitarias domiciliarias que debían conectarse con el servicio de cloacas de un radio de ampliación del municipio. Los propietarios están obligados a la construcción de las cloacas en el término perentorio fijado por la dirección de obras de salubridad, y hay urgencia en llevar a término esos trabajos, pues su funcionamiento sanea una amplia y poblada zona del municipio.

Nuestra crítica, pues, no es a esas exigencias de la dirección para con los propietarios, que en la mayoría de los casos justifican con sus dilaciones y excusas para cumplir la ley de obras sanitarias, sino a los señores inspectores que truecan lamentablemente sus facultades de intervención en atributos dictatoriales.

Podemos concretar casos en que el señor inspector ha hecho esperar varios días al constructor, con los peones al pie de la obra, sin otorgar su presencia, indispensable bajo severas penas, para efectuar la conexión final con la red de cloacas colectoras.

Quedan así los propietarios y los habitantes de las casas sobre todo sufriendo las molestias de la falta de servicios indispensables, por despreocupación de los señores inspectores del ramo.

Es oportuno encuadrar en una modalidad menos arbitraria el proceder de estos empleados.

## De Pergamino

### CASAS DE JUEGO A GRANEL

No ha sido parte de nuestro vocabulario la frase gruesa ni el concepto hiriente cada vez que el comentario de un suceso de interés general ha atraído nuestra crítica. Pero hay situaciones de hecho que a fuer de perdurar adquieren la calidad de convertirse en inamovibles, por la pérdida paulatina y sucesiva de los atributos de toda entidad moral, sensible al juicio ajeno, como consecuencia de la propia estimación.

La policía y todas las autoridades de la provincia de Buenos Aires, de capitán a grumete, han caído por insensible gradación en los mayores extremos, y reflejan en sus funciones públicas el germen de corruptela que vicia el organismo administrativo de la provincia hasta en sus ínfimos resortes.

Recibimos una denuncia de personas perfectamente abonadas, residentes en Pergamino, en las qué nos informan de la inconducta de aquellas autoridades.

Los hechos son concretos y señalan a los culpables como un dedo indicador, implacable y fijo.

Un club social que solo tiene el nombre de social, es frecuentado por gente de carpeta y completa el negocio con una agencia de boletos de sport de caballos.

Su ubicación será tal vez causa de no haber sido sorprendido aún; está situado entre la comisaría de policía y la municipalidad, equidistante de ambas media cuadra.

Concurre a las jugadas, que se dividen en dos secciones, lo representativo del elemento oficial, intendente, secretario de la intendencia, juez de paz, comisarios, etc.

Estas casas de juego son lo que llamaríamos la élite, porque para el público menor hay también en los suburbios del pueblo un almacén, propiedad de un inspector municipal, que tiene las instalaciones completas para su solaz, bien que los entretenimientos sean más populares, como monte, taba, choclón, chica y grande y sus derivados.

La pasividad reinante en las autoridades superiores permite creer que estos hechos a nuestra manera de ver condenables, son mirados con tolerancia.

## *Policías de los territorios*

*AVANCE DEL CUATRERISMO*

Repetidas oportunidades nos hemos ocupado de la deficiente organización de la policía que presta sus servicios en el territorio. Es, sin disputa alguna, un elemento tan precariamente constituído, que su misión resulta, en general, poco menos que completamente negativa.

Explica eso, desde luego, el desarrollo del cuatrerismo en las gobernaciones argentinas, cuyos pobladores son víctimas constantemente de múltiples atentados a la propiedad, que se resuelven a menudo en crímenes horrendos, cuando el asaltado quiere defender sus intereses.

En los últimos días algunas poblaciones de la Pampa se han convertido, así, en centros propicios del bandolerismo. Pues, pudiendo evolucionar libremente, ya que burlan la minúscula vigilancia policial a su antojo, encuentran cómodo convertir dichas localidades en el cuartel general de sus operaciones. Y esto, precisamente, lo que actualmente sucede en Catriló, donde los robos de ganado menudean, al punto de que los estancieros no tienen como evitar el éxodo nocturno de sus ganados.

Ocurre tal cosa por supuesto y de manera principal, por la escasez de policía. Es materialmente imposible exigir a un exiguo personal que cumpla el cometido de un número suficiente como para salvaguardar debidamente la propiedad de los "pioneers", de la grandeza argentina. Faltas esas policías de toda clase de elementos para hacer eficaz su existencia, tienen que concretarse a llevar a cabo una misión que se caracteriza por sus deficientísimos resultados.

Cabe, pues, reforzar el personal de agentes y la caballada de estos territorios donde la acción policial tiene que ejercerse en dilatados y despoblados territorios.

LA GENTE CHIC FUMA

Reina Victoria

Si usted cree que Reina Victoria son similares á otras marcas de cigarrillos, debe adquirir un paquete á título de prueba y compararlos con los de la marca que Vd. fuma generalmente. Tal comparación demostrará á Vd. mucho más palpablemente la superioridad de los cigarrillos Reina Victoria, que todo lo que se pueda argumentar en un aviso.

Reina Victoria

son mejores que otros cigarrillos, no solamente porque el tabaco mismo es mejor, sino también porque su elaboración ha sido extremada hasta el límite de su perfección máxima. En los cigarrillos Reina Victoria Vd. encontrará el tabaco ——habano rico y fragante——en su más perfecta condición.

## Legación argentina en Chile

### Llegada de su ex secretario

Por la combinación internacional del trasandino, llegará a Buenos Aires el miércoles próximo, el ex secretario de la legación argentina en Chile, señor Leguizamón Pondal.

El mencionado diplomático, que ha sido trasladado a otro lugar, está siendo objeto de múltiples manifestaciones de simpatía por parte de la sociedad de ese país, rubricadoras, por cierto, de la fraternal aproximación existente entre los dos pueblos.

## *Los colonos de La Pampa*

### INSTRUCCION DE UN SUMARIO

La distribución de semillas a los colonos de la Pampa ha dado motivo a un sinnúmero de incidencias que pone de relieve la mala organización que se ha dado a la comisión regional encargada de hacer el reparto y en la peor forma en que ha actuado al hacer la distribución.

Se dice por los mismos comisionados que fueron mandados por el ministerio para cooperar con el agrónomo de esa zona, que muchos de ellos han tenido que resistirse a entregar a agricultores ciertas cantidades de semillas, que a todas luces eran inferiores, y que a no dudarlo debe de provocar en su oportunidad la resistencia de los agricultores al pago de la misma, dado el caso de que, por la pésima calidad de éstas, no les rendirá lo necesario para cubrir los gastos que demande la cosecha, arrendamiento de la tierra, etc.

Además, se hacen otras acusaciones entre los mismos agrónomos, motivo por el cual el ministro de agricultura, doctor Calderón, ha procedido al nombramiento de un técnico de la repartición para que inicie la instrucción de un sumario.

## GOBERNACION DEL CHACO

### REGRESO DEL Dr. VIEDMA

Se encuentra en esta capital, de regreso del territorio del Chaco, el doctor Carlos M. Viedma, que fué designado por el ministerio del interior para que hiciera en aquel territorio una minuciosa inspección para aclarar debidamente las dificultades que ocurrieron con motivo de la manifestación socialista realizada en Resistencia.

En los ocho días que ha estado dedicado a ese trabajo, el doctor Viedma ha podido recoger todos los datos necesarios para poder contestar la minuta que con motivo de estas cuestiones hizo el diputado Bunge.

El doctor Viedma conferenció hoy mismo con el doctor Ortiz y le dio cuenta de todos los antecedentes de esta cuestión, los cuales, agregados a los muchos que ya tiene el señor ministro del interior, servirán como base para contestar la minuta, la que quedará satisfecha en esta misma semana.

## *El licenciamiento de conscriptos*

### Nuevo desmentido oficial

Varios colegas insisten en que en el departamento de guerra prepara actualmente un decreto disponiendo el licenciamiento parcial de los conscriptos bajo banderas, precisando además cifras y datos al respecto.

LA EPOCA, que adelantó a sus lectores la información oficial que desvirtuaba las noticias publicadas por algunos diarios acerca del licenciamiento en ocasión de la terminación de las maniobras, está autorizada oficialmente para manifestar que carecen de fundamento las nuevas informaciones que ahora se publican anunciando un licenciamiento parcial.

Según manifestaciones del ministro de guerra, hasta dentro de un mes no quedará terminado el balance general del ejército, y recién entonces se podría disponer un licenciamiento parcial, aunque hay motivos para adelantar que tampoco en esa fecha puede hacerse.

## *Consejo Escolar VIII*

El consejo escolar VIII, que preside el doctor José L. Suárez, ha elevado al Consejo Nacional de Educación una nota significándole la conveniencia de elevar a elementales las escuelas infantiles números 9 y 11.

Funda el consejo escolar ese pedido en facilitar a todos los niños en edad escolar, la instrucción mínima indispensable, por lo menos de los cuatro primeros grados, y al logro de cuyo fin las autoridades escolares deben propender empeñosamente.

Aduciendo, también, razones económicas, por cuanto la implantación de esta reforma, sólo produciría un pequeño aumento de sueldo en los directores a quienes se elevarán de categoría, se permite insinuar la conveniencia de que las escuelas de la capital que actualmente son infantiles, podrán ser transformadas por elementales.

## EXPORTACION DE CARNES

El frigorífico "Armour" de La Plata ha cargado en el vapor "Desna", despachado de La Plata con destino a Liverpool, 4.126 cuartos delanteros de vacunos congelados y 4.098 cuartos traseros de vacunos congelados.

Por el vapor "Amiral Sallandrouze" ha despachado del mismo punto, con destino a El Havre, 3.584 reses de carneros congelados, 7.877 cuartos de vacunos congelados y 8.168 cuartos traseros de vacunos congelados.

En el vapor "Higland Corrie", con destino a Londres y despachado de La Plata, envía 5.102 reses de carnero congeladas, 723 reses de cordero congeladas, 150 cuartos delanteros de vacunos congelados, 150 traseros de la misma calidad, 1.315 cuartos delanteros de vacunos "chilled", 1.299 cuartos traseros de vacunos "chilled".

El frigorífico "Las Palmas Produce Co., Ltd.", ha cargado en Campana, en el vapor "Highland Corrie", con destino a Londres, 566 reses de carnero congeladas, 2.786 reses de cordero congeladas, 400 cuartos vacunos delanteros congelados, 1.000 cuartos vacunos delanteros enfriados, 1.001 cuartos vacunos traseros enfriados.

El frigorífico "La Blanca", ha cargado en el vapor "Desna", con destino a Liverpool, 5.275 reses de carneros y 5.932 cuartos delanteros de vacunos congelados.

El mismo establecimiento ha despachado por el vapor "Highland Corrie" 3.393 reses de carneros y 2.254 cuartos delanteros de vacunos "chilled".

—El frigorífico "The Smithfield and Argentine Meat Co. Ltd.", ha despachado de La Plata con destino a Londres, 1227 reses de carneros congelados, 277 reses de corderos congelados, 366 cuartos delanteros de vacunos "Chilled" y 529 cuartos traseros de vacunos "Chilled".

El mismo establecimiento ha cargado en el vapor Harmonides, con destino a Liverpool, 1566 cuartos delanteros de vacunos congelados.

## Sociedad Científica Argentina

### HOMENAJE A AMEGHINO

Conforme a lo anunciado, se realizó anoche en la Sociedad Científica Argentina la velada de homenaje a la memoria de florentino Ameghino en el 5.o aniversario de su muerte.

Inició el acto el ingeniero Besio Moreno, presidente de la institución, pronunciando un discurso alusivo en que hizo resaltar con frases oportunas la importancia de la personalidad científica de Ameghino y la poca preocupación, por otro lado, que hay en las autoridades del país acerca de la ciencia y sus eminentes hombres. A continuación, el señor Rodolfo Senet leyó una conferencia sobre la obra antropológica del sabio argentino, siendo, como el señor Besio Moreno, aplaudido por la concurrencia que llenaba totalmente la sala de actos de la Sociedad Científica.

Unos números de música ejecutados por conocidos profesores dieron término a la velada, lucidísima desde todo punto de vista.

## Beneficios ferrocarrileros

Durante la semana que terminó el día 13 del corriente mes, el ferrocarril Oeste recaudó 572.500 pesos moneda nacional, lo que indica un aumento de $ 57.250 moneda nacional, sobre lo recaudado en igual período del año anterior.

En la misma semana, el ferrocarril Sud tuvo 95.000 libras esterlinas de ingresos, 10.000 más que en la semana correspondiente del año anterior.

Los ferrocarriles Central Argentino y Central Córdoba, han tenido, en la misma semana terminada el 12 del corriente, 119.000 y 35.600 libras esterlinas de ingresos, respectivamente, lo que también señala un aumento en las entradas sobre la misma semana del año anterior, de 146.500 y 450 libras esterlinas respectivamente.

## AUDICION DE "VIOLANO VIRTUOSO"

### Un nuevo órgano musical

En los salones de la casa Thompson y Cía. se efectúa esta tarde una audición de "violano virtuoso", nuevo órgano musical, cuya invención se debe, como es de suponer, al prodigioso genio de los yankees. El "violano virtuoso" es una combinación de violín y piano, cuyas notas claras resultan de efecto tónico original y hermoso. En Norte América el "violano virtuoso" ha tenido un gran éxito y en la actualidad casi todos los grandes cafés y establecimientos de diversiones los poseen para hacer al público más amena su estadía en ellos. Todavía no habían sido exportados al extranjero y Buenos Aires será fuera de Norte América la primer ciudad del mundo en donde sonará el nuevo órgano musical. Por estas razones.

# ARTE Y TEATRO

### ODRON

No pudo llevarse a cabo anoche el anunciado estreno del "Collar de estrellas", la conocida obra de Benavento, debido a una indisposición súbita que sufrió Don Fernando Díaz de Mendoza; el público elegante que acudiera a presenciar la representación halló clausuradas las puertas del teatro, lo que le obligó a volver sobre sus pasos y a refugiarse en parte en los cinematógrafos "bien nottés" del centro y del aristocrático barrio del norte.

De no prolongarse la indisposición del señor Díaz de Mendoza, se realizará esta noche, como lo anunciamos en nuestra sección informativa, el estreno, en función extraordinaria, de "La ciudad alegre y confiada".

La representación suspendida anoche y que contaba entre las de abono, ha sido trasladada para una fecha próxima.

### CONCIERTOS

**Carmelo Rizzuti—**

He ahí el programa detallado del concierto de guitarra que dará el señor Carmelo Rizzuti en el salón Augusteo, esta noche a las 9.

Primera parte. — 1.o Marieta, Tárrega; 2.o Minuet en re, Sor; 3.o Romanza, Mendelssohn-Tárrega; 4.o Meditación (Nocturno), García.

Segunda parte. — 1.o Testamento de Amelia, Llobet; 2.o El Delirio (Trémolo), Cano; 3.o Minuet Federal Argentino (armonizado), Prat; 4.o La Gallegada, Ferrer, (Fantasía pastoril con variaciones).

Tercera parte. — 1.o Pavana, Tárrega; 2.o Pescadores de Perlas (Romanza), Bizet-Leloup; 3.o Minuet, Paderewsky-Sinópoli; 4.o Danza Mora, Tárrega.

**Casal Catalá—**

Ya hemos anunciado que este centro de cultura musical organiza para el 20 del corriente un gran concierto que en homenaje a la memoria del malogrado compositor español Enrique Granados se llevará a cabo en el teatro Victoria.

He ahí el programa:

Primera parte. — Acto de concierto por el Orfeó Catalá.

Segunda Parte. — Trabajo literario del eminente poeta Eduardo Marquina leído por su autor; Tonadillas de Goyescas, cantadas por la soprana señorita Rosina Tasso; Bocetos del maestro Granados, por la eximia concertista señora Carmen Aznar.

Tercera parte. — Acto de concierto por el Orfeó Catalá.

### INFORMACION

**Odeón—**

La compañía Guerrero debe poner hoy en escena, en cuarta matinée extraordinaria, [illegible] de Darío Nicodemi, traducción de Eduardo Marquina, titulado "La enemiga", con el ya conocido reparto.

Por la noche, en función extraordinaria, fuera de abono, gran acontecimiento de la temporada, con el estreno de la comedia en tres cuadros y un prólogo, original de don Jacinto Benavente, titulada "La ciudad alegre y confiada" y cuyo reparto de papeles ha sido hecho como sigue:

Silvia, señorita L. de Guevara; Julia, señorita Hermosa; La señora Polichinela, señora Torres; Colombina, señora Salvador; Girasol, señorita R. Moragas; dama 1.a, señora Bofill; dama 2.a, señorita Bifano; El Desterrado, señor Díaz de Mendoza F.; Crispín, señor Valenti; Arlequín, señor Díaz de Mendoza M.; El señor Polichinela, señor Palanca; Lauro, señor Juste; Publio, señor Vargas; Pantaleón, señor Carsi; Aurelio, señor Capilla; Florencio, señor Guerrero; Hostelero, señor Cirera; Capitán, señor Labra; Mozo 1.o, señor Urquijo; mozo 2.o, señor Dafauce. Damas, caballeros, mozos de hostería. La acción en un país imaginario.

Es de imaginar el interés despertado entre los numerosos aficionados al teatro por esta función que, de no mediar algún inconveniente como el que obstaculizó la representación de anoche, constituirá una de las más memorables entre las realizadas en nuestras escenas.

Intensifican el interés y la curiosidad expectante, la apasionada polémica y las discrepancias de opiniones autorizadas que la obra que nos ocupa suscitó en España y que ensalzó por una parte y negó por la otra la más importante pieza de las postreramente concebidas por Benavente.

**Nacional—**

La compañía Vittone estrena esta noche, en tercera sección, el sainete en un acto original de Carlos M. Pacheco, música del maestro Francisco Payá titulado "La fonda de la estación" y que subirá a escena con el siguiente reparto:

Irene, señorita P. Blaya; Amelia, señora S. Vittone; Un galleguito, señorita C. Sánchez; Una andaluza, señorita E. Méndez; Castañeda, señor Vittone; Argañaraz, señor Pomar; Cómico, señor R. Bracigliano; Don M. García, señor J. Franco; Luis María, señor P. Garza; El comisario, señor N. N.; Mendieta, señor A. Camiña; Don Salvatore, señor M. Ruggero; Don B. Corrales, señor A. Carnabal; Un mozo, señor L. Grimaldi; Un contrincante, señor J. Ecutari; Un andaluz, señor J. Zorzoli; Un colono, señor L. Vigneri; Vasco 1.o, señor A. Baamonde; Vasco 2.o, señor Lires; Uno, señor C. Parramón; Otro, señor J. Ruiz. Vascos, italianos, suizos y coro general. En un pueblo de la provincia de Buenos Aires. Ayer.

Completan el espectáculo: en primera, "Niñera joven, se precisa", "El diablo en el conventillo"; en segunda y en cuarta, "Titta Ruffo en Chascomús".

—El martes 22 del corriente tendrá lugar el estreno de "La ciudad triste y cabrera", revista de posibles actualidades, en un acto y varios cuadros, en verso, original de Bayón Herrera con música (?) del maestro (?) José Carrilero.

**Avenida—**

"Au grand réclame", "La buena sombra" y "P B T", constituyen el cartel de la compañía Penella para esta noche.

Próximamente estreno de la revista titulada "La compañía Ravioli".

**Nuevo—**

Esta noche inicia la temporada en este teatro la compañía nacional Pacheco-Payá, cuyos elementos estrenarán en tercera sección el sainete de Carlos Pacheco, música del maestro Spreafico, titulado "El picadero", de acuerdo con el reparto que a continuación transcribimos:

María Julia, señorita Garrido; Concurrente 1.o, señorita Siria; Concurrente 2.o, señorita Poli; Concurrente 3.o, señorita Burda; Doña Laura, señora Hernández; Camila, señora Cornaro; Rosa, señorita Rodríguez; Teresa, señorita Torrecilla; Un chiquito, señorita Las Heras; Don Ambrosio, señor Simari; Almagro, señor Muiño. Milonga, señor Alippi; El Tigre, señor Daglio; El payaso, señor Garrido; Aniceto, señor Otegui; Figueiro, señor Nessi; El secretario, señor Calcaño; El director, señor Ramírez; El Torito, señor Vitola; un vigilante, señor Piñero. Vendedores, espectadores, músicos, zanahorias, gente del circo. En Buenos Aires. Ayer.

Completan el espectáculo: "La nota roja", sainete en un acto de Pacheco; "El amor es cosa fácil", opereta en un acto y tres cuadros, de Treviño. Calet y Payá, y, por último, "La ribera", sainete en un acto de Pacheco.

Mañana viernes se inauguran las secciones vermouth.

—El lunes 21 se estrenará "El loco Pereyra", sainete de Alberto Vacarezza.

### DE BARCELONA

**Próxima temporada**

Hállase en Barcelona el eminente actor español Francisco Morano, que al frente de su compañía dramática comenzará a actuar en el próximo septiembre, en el Teatro de Novedades.

Entre los estrenos que nos dará a conocer Morano, figuran: "La mentira", drama del poeta Felipe Sansone, y "El velo de la felicidad", de Clemenceau. Propónese, también, el ilustre actor, representar la magna creación shakesperiana "El mercader de Venecia", para cuya obra el celebrado compositor Jaime Pahissa ha pentagramado varias ilustraciones sinfónicas y corales. Además, en dicha temporada se reprisará el ensayo dramático del maestro Clarín "Teresa", producción en la que Morano quiere rendir tributo al ilustre Leopoldo Alas.

Ha acompañado al señor Morano el actor, que lo es de su compañía, el aplaudido Pepe Monteagudo.

### CINEMATOGRAFIA

**"Las pesadillas de Diana"—**

Es este el título de una nueva película de carácter dramático y de fabricación nacional, cuyo argumento pertenece a la conocida actiz cinematográfica señorita Vina Velázquez, y de la cual el papel de protagonista estará a su cargo.

El asunto de la nueva película, según nos manifestó la señorita Velázquez, es realmente interesante y de un complicado desarrollo, que da lugar a situaciones de intensa dramaticidad. Su acción se desarrolla en nuestro más distinguido ambiente social y son sus figuras principales el banquero H., hombre grave y espliético, y su esposa, bella mujer cuyo corazón es voluble y tornadizo. Este antagonismo de caracteres da lugar a los hechos que en "Las pesadillas de Diana" serán los ejes de la acción.

Los trabajos de esta película van muy adelantados, habiéndose filmado ya gran número de escenas.

**Select—**

Bien concurrida ayer, tarde y noche, la "bomboniere" de la calle Suipacha, con motivo de la exhibición del film "El nacimiento de una nación".

Hoy se da por última vez.

Mañana, segundo gran estreno: "La última representación de gala del circo Wolfson", continuación de "El jockey de la muerte"; episodios 12.o y 13.o de "El diamante celeste".

**Palace Theatre. — Petit Palace—**

Hoy, tarde y noche, "La oreja invisible", décimo octavo episodio de "La mano que aprieta"; "Los tongos del turf", "Actualidades de la guerra" y "El nuevo empleo de Carlitos".

**Lavalle—**

Se pasarán hoy en este popular cinematógrafo: "La calumnia y el 10.o y 11.o episodios de "El diamante celeste".

**Electric Palace—**

El 17.o episodio de "Los misterios de Nueva York", "La venganza de la tierra y las "Actualidades de la guerra", forman la base del programa de hoy.

**Crystal Palace—**

Esta noche se exhibirán en este biógrafo los siguientes films: "La hija del molinero", por Pearl White, "New York", gran film en 24 partes y "Las burlas de Satanás".

**Real Cine—**

El nuevo y lujoso salón de la calle Esmeralda presenta para hoy un interesante programa, constituído por los films: "El aparecido", "El descubrimiento de América", "El recuerdo del otro" (por la Borelli), "La duda" y "Si fuese verdad" (estreno).

# NOTAS POLICIALES

### HOMBRE MUERTO POR UN TREN

Esta mañana en las vías del ferrocarril Central Argentino que corren paralelas a la avenida Vértiz, entre las calles Olleros y Gorostiaga fué encontrado el cadáver de un hombre completamente destrozado.

Por las averiguaciones hechas por la policía se cree que la víctima fué arrollada por un tren eléctrico que corría de Retiro a la estación Victoria.

La policía de la sección 27 recogió el cadáver, el que aún no ha sido identificado.

El extinto representa unos 45 años y por las ropas parece que se trata de un obrero.

### DAÑO INTENCIONAL

Esta madrugada entre 3 y 5 autores ignorados arrojaron bombitas con alquitrán contra el frente del edificio Rivadavia 2625 que había sido recientemente pintado, ensuciándolo en varias partes.

La policía de la sección 8.a hace averiguaciones tendientes a descubrir a los autores del delito.

### FALLECIMIENTO REPENTINO

En la casa Brandzen 2751 falleció esta mañana repentinamente José Alvarez, español, de 48 años de edad.

Como el extinto no tiene familia en el país, la asistencia pública se hizo cargo del cadáver.

### NIÑO MUERTO POR ASFIXIA

Zoila Santangelo, sirvienta de la casa Carlos Calvo 1820, encontró esta mañana muerto a un hijito suyo de un mes de vida.

La criatura dormía en la misma cama que la madre y se presume que ésta durante el sueño lo apretó inadvertidamente y el niñito murió asfixiado.

La policía de la sección 18 ha intervenido y puso el hecho en conocimiento del juez de instrucción doctor Beltrán.

La Santangelo preventivamente ha sido detenida.

### ROBO DE ROPAS

Se presentó hoy en la comisaría 1.a José Hernández y denunció que de la pieza que ocupa en la casa Corrientes 1347 ladrones desconocidos le han robado ropas que estima en 220 pesos.

### UN HOMBRE SEMIASFIXIADO

Esta mañana en una de las habitaciones de la casa de departamentos calle Azara 114 fué encontrado sin conocimiento semiasfixiado el inquilino Manuel Toyos.

Según se ha podido comprobar Toyos se acostó anoche sin advertir un escape de gas que se había producido a causa de la rotura de un caño y el gas que se almacenó en la pieza le produjo la consiguiente intoxicación.

Toyos ha sido llevado para su asistencia al hospital Cosme Argerich donde informan que su estado es grave.

# UNIVERSITARIAS

### FACULTAD DE CIENCIAS EXACTAS FISICAS Y NATURALES

**Concurso para el premio Carlos Berg**

Esta facultad ha abierto un concurso para la opción del premio Carlos Berg.

Los interesados deberán presentar:

Una monografía sistemática sobre algunos grupos de hemípteros (sensu lato), existentes en el país, o bien, estudios inéditos sobre la anatomía y biología de una o varias especies indígenas introducidas al país, especialmente las perjudiciales al hombre, animales domésticos y plantas cultivadas.

Podrá presentarse cualquier persona antes del 1.o de diciembre de 1918.

Podrá acompañar también todas las piezas que cada uno crea necesario, para la mayor ilustración del trabajo y en la forma que indicará la secretaría de esta facultad.

El jurado estará formado por los señores consejeros, Eduardo Aguirre, Angel Gallardo, Julio J. Gatti y el profesor Juan Nielsen.

# COLECTIVIDADES EXTRANJERAS

### CRUZ ROJA FRANCESA

Por intermedio del señor F. H. Chevalier Boutell, delegado de la Cruz Roja Británica, nuestro colega "Le Courrier de la Plata", ha recibido para la Cruz Roja Francesa la suma de 163 pesos moneda nacional importe de una subscripción realizada entre los empleados de Leack's Argentine Estates Ld., de San Pedro de Jujuy.

# INFORMACIÓN GENERAL

### ESTADISTICA MUNICIPAL DE LA CIUDAD DE CORDOBA

El último boletín mensual que publica la oficina de estadística municipal de la ciudad de Córdoba, correspondiente al mes de junio próximo pasado, da los siguientes datos:

Población del municipio calculada el 30 de junio de 1916: 144.500 habitantes.

El 30 de junio se hallaban hospitalizados 494 enfermos, distribuídos en 4 hospitales.

Los tranvías transportaron 546.780 pasajeros en los de tracción eléctrica y 71.741 en los de tracción a sangre.

### CONFERENCIA SAN VICENTE DE PAUL

El domingo próximo a las 8.30 de la noche en el salón de la calle Montes de Oca 320, se efectuará una fiesta organizada por la Conferencia de San Vicente de Paul del venerable Don Bosco.

Se ha preparado un interesante programa, figurando en él el discurso de apertura a cargo del Pbro. doctor Dionisio R. Napal; la fanfarra del escuadrón de seguridad amenizará el acto.

# PROVINCIAS

## BUENOS AIRES

**Aniversario periodístico — Plausible iniciativa — En la escuela normal.**

SAN FERNANDO, agosto 17 — Con motivo de entrar a los once años de existencia, el periódico local "La Voz de San Fernando" aparece en número especial de diez y seis páginas. Contiene colaboraciones de conocidos (escritores y una del ilustre poeta Carlos Guido y Spano.

Su director, el señor Juan José Rodini, después del saludo que hace la dirección a sus lectores y a la prensa en general, firma las siguientes líneas: "Lo he dicho y sostenido siempre. No he pedido ni he recibido nunca subvenciones ni limosnas, para callar en mi periódico lo que siempre he creído justo publicar en bien de los intereses generales de esta localidad y es para mí una gran satisfacción en este día declarar que el cuerpo de redacción está formado por personas bien intencionadas cuya nómina me es honroso mencionar".

—Para el domingo 20 del corriente se prepara una velada en honor de este periódico, la que tendrá lugar en el salón de la Sociedad Italiana.

—La comisión de la Sociedad Bomberos Voluntarios ha sido muy felicitada por la feliz iniciativa de la Primer exposición pública de labores en general, de que hablé en oportunidad; pues en los pocos días que lleva de apertura, el número de visitantes ha llegado esta mañana a 3082.

—En la Escuela Normal Nacional están activándose los trabajos de una cancha de ejercicios físicos, que ha mandado construir a su costo el Centro Estudiantil, formado por alumnos de la misma escuela.

**Fallecimiento**

ZARATE, agosto 17. — Falleció en ésta D. Hipólito Destouts, antiguo y caracterizado vecino de esta ciudad.

Su muerte, que enlutó a una de las principales familias de nuestra sociedad, ha sido justamente sentida, no sólo por sus numerosas relaciones, sino por cuantos le conocieron y trataron.

La casa mortuoria fué muy visitada por amigos de la familia del extinto, que acudieron en testimonio de condolencia.

Ayer se inhumaron sus restos en el cementerio local.

**La justicia de Paz — Procedimientos censurables.**

AVELLANEDA, agosto 17. — Causa extrañeza y descontento general la rapidez que demuestra el juez de paz en las causas promovidas contra opositores, siendo un contraste con la lentitud con que despacha los petitorios demandando a elementos situacionistas; éstos apelan para retardar las sentencias a todos los expedientes, siendo muy común la tarjeta de recomendación.

Se admite el excesivo trabajo del juzgado pero se critica la regularidad que falta en las tareas del juez. Numerosos litigantes se abstienen de iniciar juicios hasta el mes de octubre, confiados en que la rectitud y energía de las autoridades superiores marcará a este juzgado modernas orientaciones en concordancia con el anhelo público.

El juzgado como otras reparticiones oficiales son centros políticos, donde los pronunciamientos de la justicia solo deben inspirarse en el derecho y en la verdad que asista a los litigantes.

## SANTA FE

**Kermesse—**

ROSARIO, agosto 17.—Grandes proporciones ofrece alcanzar la fiesta que el próximo domingo se inaugurará á beneficio de la escuela gratuita de la sección Refinería, que propicia una comisión de distinguidas damas de nuestra sociedad, que dedican todo el contingente de su buena voluntad y de su influencia á fin de que esta buena obra encuentre el mejor éxito.

Se espera con la kermesse arbitrar valiosos recursos para el sostén de aquella institución de enseñanza, cuya existencia se debe a las beneméritas damas, siempre prontas para acudir en auxilio de quienes necesiten de su cooperación para aliviar un dolor o una necesidad.

**Curanderismo y adivinación—**

Han sentado sus reales en diversos puntos de la ciudad y especialmente en la parte suburbana, un número crecido de individuos de ambos sexos, que se dedican al curanderismo y a la adivinación, poniendo en práctica los más raros y absurdos procedimientos. Los hay, entre los que se consagran a la ciencia de curar, que emplean como elementos el agua, el sebo de candil, la saliva, y a veces el garrote limpio.

Con respecto a la adivinación y sugestión, suceden algunos casos muy chistosos. Uno de ellos es el de un joven santiagueño a quien se le había prometido una conversación con la novia, que reside en la capital de su provincia. Llegado el caso en que debía hablar con ella, se le introdujo en una habitación obscura que desempeñaba las funciones de locutorio, y otra mujer que no era, por supuesto la diosa de sus anhelos, sostuvo con él la conversación más extravagante que pueda imaginarse por cuya prueba se le exigieron 100 pesos contantes y sonantes.

Es menester desalojar de sus posiciones a tales mistificadores de la credulidad del pueblo, obligándolos a desempeñar tareas más útiles.

**Plaza Jewell—**

Se congregó en esta plaza, un núcleo de distinguidas señoritas y caballeros de nuestra sociedad, realizándose los acostumbrados partidos de lawn tennis presenciados por numeroso y selecto público.

A la terminación fué obsequiada la concurrencia por la señorita María Luisa Moré, con un té.

**Smart Palace—**

Con asistencia de numerosas familias volvió a presentarse la espléndida película "La moneda rota", cuya exhibición se había solicitado nuevamente por las damas que concurren a este espléndido salón.

Por la noche, se dieron "Por el honor de la familia", en 10 partes, "Amante desconocido" en 15 partes, y otras cómicas con sala llena.

**Campeonato de lucha—**

El campeonato de lucha greco-romana que se realiza en el teatro Politeama, lleva noche a noche un número crecido de espectadores, atraídos también por el variado programa que ofrece la compañía de variedades que allí actúa, cuyo conjunto artístico satisface ampliamente al público.

Se anuncia para hoy una función extraordinaria con nuevos elementos escénicos, que acrecerán el interés de las personas que asisten a dichas representaciones.

**Compromiso—**

Ha sido solicitada en matrimonio la señorita Juana Elena Martínez para el señor Santiago Rébora.

No se ha fijado la fecha en que se verificará el enlace.

**Enlace—**

El próximo sábado se bendecirá el enlace de la señorita Fernanda de Guevara con el señor Attilio Faggioni.

## MISIONES

**Comisión investigadora**

POSADAS, agosto 17. — La comisión parlamentaria que viene a investigar la actuación del juez doctor Rasso, llegó ayer a esta capital.

El pueblo hállase satisfecho con su presencia y espera confiado en que hará justicia. Se está organizando una importante manifestación popular para saludar a los diputados miembros de la comisión.


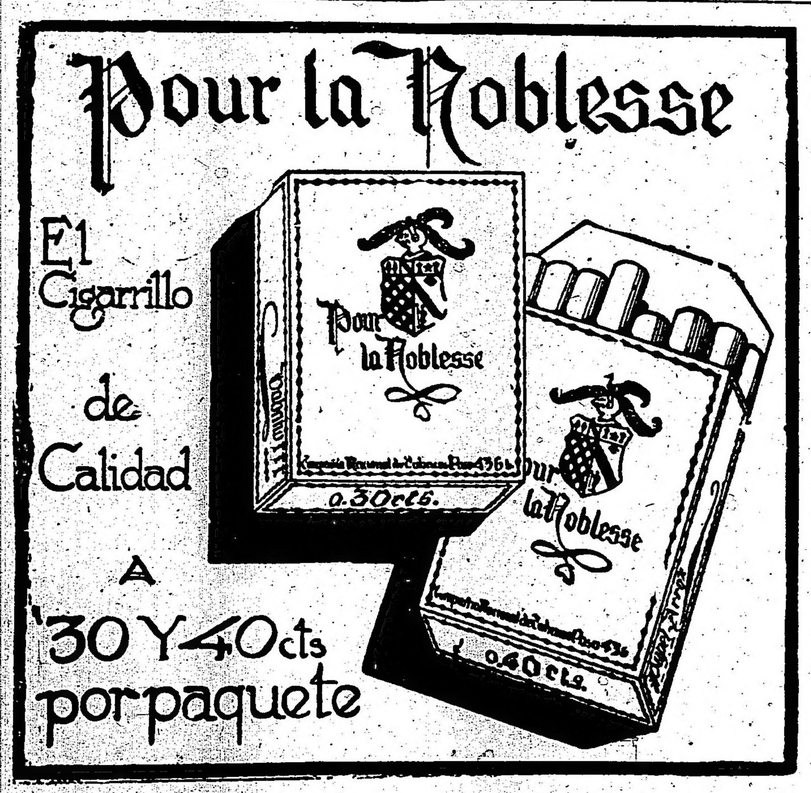

# CRONICA SOCIAL

La recepción que mañana ofrecen el señor Carlos M. de Alvear y señora Mercedes Elortondo de Alvear en obsequio de las amigas de su hija Mercedes será una fiesta de gran distinción y buen tono.

Aunque sus proporciones son relativamente limitadas, como ya lo anunciamos, ella motivará sin duda una nota de brillante relieve en nuestra vida mundana.

Predominará desde luego en la concurrencia el elemento juvenil, que dará la nota característica de la fiesta.

Han sido invitadas las señoritas:

Angélica, Panchita y Rosa Ocampo, María Alejandrina Elizalde, Mercedes Lynch Gorostiaga, Susana y María Luisa Rodríguez Quintana, Adela Ayerza, Magdalena Ocampo, María Carolina Harilaos, Jovita y Rosa García Mansilla, Ana María Green, Josefina y Carmen Zubarbuhler, Adriana Harilaos, Josefina Castillo Achával, Mercedes Urquiza Anchorena, Eloísa, Marta y Delia Obejero.

## NOTA SOCIAL

Señora Mercedes Elortondo de Alvear y su hija Mercedes

María Josefina y María Carmen Madariaga Anchorena, María Elena Saguier, Silvina Cobo, Carola Ugarte, María Elena White, Clara Becú, María Elena y María Ester Alzaga, Elena y Victoria Aguirre Lynch, Carmen y Marta Sauze, Celia Shaw, Celina Domínguez Alzaga, María Emilia y Susana Arning, Carmen Estrada Borbón, Elisa, Teodelina y María Teresa Bosch Alvear, Carmen Christophersen, Magdalena Castro, Valentina y Juana Sáenz Valiente, Enriqueta del Solar, Elisa Harilaos, Susana Peralta Alvear, Anita y Carola Cárcano, Matilde Basualdo Anchorena, Antonia Quiñones de León, Raquel Aldao, María Cristina Méndez Terrero, Mercedes y Dolores de Anchorena, María Luisa Constanzó, Mercedes Isabel y Dolores Elortondo, Lucía De Bruyn, Amalia Chapeaurouge, Adela y Elena Gramajo, Eloísa y Mercedes Juárez Celman.

⊙⊙⊙

Con motivo de celebrarse mañana el 86o aniversario del natalicio del emperador Francisco José I, se oficiará a las 10 a. m. una misa solemne en el templo del Salvador.

Una vez terminada la ceremonia religiosa, el encargado de negocios de Austria-Hungría entre nosotros, señor Gilbert de Proskewetz, recibirá en la legación el saludo de las personas que concurran.

El ministerio de Relaciones Exteriores ha autorizado a la colectividad austro-húngara residente en esta capital y en la provincia de Santa Fe, para izar mañana la bandera de ese país, junto con la argentina.

⊙⊙⊙

Festejando el 14.o aniversario de su fundación, la Liga de protección a las jóvenes hará celebrar mañana a las 10 a. m. una misa en la iglesia de las Victorias.

Después se servirá, en el local de la sociedad, un almuerzo gratuito a las protegidas.

⊙⊙⊙

La iglesia del colegio, tan vinculada a la tradición estudiantil de Buenos Aires, se halla, como es notorio en un estado que exige inmediatas refacciones.

Dres. Biocca y Palau

Aplicaciones eléctricas y electro coloides para las enfermedades del estómago e intestinos.

Consultas | Dr. BIOCCA 9 a 11 a. m. | Dr. PALAU 3 a 5 p. m.

CALLAO 357, 2o piso

U. T. 5234 Libertad.

En su interior, la acción de los años ha dejado marcada huella en los revoques y altares. Es casi una ruina, contra la cual nada pueden los cuidados diarios.

El cura de San Ignacio, presbítero don Pacífico Alcobet, intenta desde su postración un esfuerzo para remediar las más apremiantes necesidades.

A tal fin, ha invitado a los antiguos feligreses y personas amigas para una reunión que debe celebrarse hoy en el despacho parroquial, con objeto de tratar de la forma de llevar a cabo la restauración de dicha iglesia.

⊙⊙⊙

Bajo los auspicios de la Sociedad de Beneficencia de la Capital, el doctor Rodolfo Lemos dará mañana a las 3 de la tarde, en el hospital Rivadavia, la anunciada conferencia sobre primeros auxilios.

Iniciadas el año anterior estas conferencias encontraron excelente acogida, como medio de difusión de conocimientos de utilidad práctica en la vida diaria.

Las entradas pueden solicitarse a cualquiera de las señoras de la comisión especial designada del seno de la Sociedad de Beneficencia y que son las siguientes:

Elisa Alvear de Bosch, María Rosa Murature de Murature, Laura Gómez Aguirre de Quirno, Susana Casares de Llobet, Sofía Arning de Bengolea, Concepción Unzué de Casares, Teodelina Lezica Alvear de Uriburu y Rosa Sáenz Peña de Saavedra Lamas.

El doctor Lemos disertará mañana sobre el tema "Lo que no debe hacerse a los enfermos".

⊙⊙⊙

Esta noche se realiza en el teatro San Martín la función anunciada a beneficio de los pobres del Tigre, organizada por la comisión que preside la señorita María Susana Castilla.

Se exhibirá la película "La última langosta".

⊙⊙⊙

Una hermosa fiesta fué la de anoche en casa del señor Alberto del Solar, con motivo de la recepción que este caballero ofrecía en honor de los señores Marquina, Ortega Munilla y Ortega Gasset.

La residencia del señor del Solar, decorada con magníficas obras de arte, fué marco adecuado a una reunión de la índole de la que se celebraba. Mármoles, bronces, telas de grandes autores, tallados en madera, miniaturas, antigüedades rarísimas, reunido todo con un gusto y un conocimiento extraordinario, convierten aquella casa en un verdadero museo.

A las nueve y media de la noche, cuando llegaron los señores Ortega Munilla, Ortega Gasset y Marquina, el amplio hall y los vastos salones albergaban ya a todos los invitados.

Después de un rato de conversación se pasó al comedor y rodeando suntuosa mesa se bebió una copa de champaña, saludando el señor del Solar a los que motivaban la recepción con sentidos e inspirados conceptos.

El brindis del señor del Solar fué breve y expresivo.

Como miembro correspondiente de la R. al Academia de la Lengua — dijo entre otras cosas — saludo en la persona del señor Ortega Munilla a la docta corporación; en la de los señores Marquina y Ortega Gasset a la Poesía y a la Cátedra, en la de los tres reunidos al genio de nuestra raza.

Después el señor Marquina leyó de una manera magistral, tres romances de su Romancero del Mío Cid, escuchados en religioso silencio sólo interrumpido por murmullos de admiración y coronados con entusiasta salva de aplausos al terminar la lectura.

La reunión se prolongó muy animada hasta la media noche, asistiendo los invitados cuya nómina dimos ya a conocer.

⊙⊙⊙

Con motivo de cumplirse hoy el primer aniversario del lamentado fallecimiento de la señora María Luisa Demaría de De Bary, se celebró esta mañana un funeral en el templo de la Merced.

Buena parte de nuestra sociedad más conocida hizo acto de presencia en el acto, renovando a los deudos de la extinta sus expresiones de condolencia.

⊙⊙⊙

El miércoles de la próxima semana se ausentará a Alta Gracia la señora Josefina Unzué de Cobo.

⊙⊙⊙

La señora Leonor Tezanos Pinto de Uriburu continúa en delicado estado de salud.

Sin embargo, en los últimos días se ha notado alguna mejoría, que le ha permitido abandonar el lecho por momentos.

⊙⊙⊙

El baile del lunes próximo en el Plaza Hotel constituye una brillante perspectiva para nuestra sociedad elegante, que se verá congregada en una reunión de grandes y lucidos contornos.

Se reanuda con él la serie de los bailes de los solteros, iniciada con tanto éxito hace pocos años.

Las invitaciones han comenzado a circular ya, con excelente acogida en nuestras principales familias.

Completando la información de ayer sobre la comisión de damas que patrocina la fiesta, damos hoy la nómina de los caballeros organizadores.

Son los señores:

Manuel B. de Anchorena, Aarón Anchorena, Jorge Achával Riglos, Carlos Alberto Acevedo, Roberto Aguirre, Hortensio Aguirre, Fernando de Alvear, Rodolfo de Alzaga Unzué, Emilio de Alvear, Francisco Achával Riglos, José María Achával Riglos, David M. Arias, Carlos Arning, Horacio Acevedo, Carlos de Apellaniz, Marcos Achával Riglos, Ramón Acosta, Enrique Bioy, Juan Carlos Bengolea, Teodoro Bellocq, Toribio Bellocq, Teodoro Becú, Arturo Bosch, Ezequiel Bustillo, Alfredo Catelin (hijo), Federico Catelin, Miguel Casares, Gustavo Casares, Alejandro Casares, Juan Cullen Crisol, Juan Cossio, Tomás Cullen Crisol, Raúl Casares, Carlos Duncan Vela, Adolfo de Bruyn, Carlos del Carril, Emilio del Carril, Federico Elortondo, Otto Frederking, Juan A. García Victorica, Julio A. García Victorica, Benjamín García Victorica, Jaime Gómez, Miguel García Fernández, Luis García Lawson, Ricardo Green, Carlos Güiraldes (hijo), Carlos Ham, Florencio Lezica Alvear, Alberto V. López (hijo), Máximo Landívar, Alejandro Leloir, José C. Migüens, Domingo Méndez Terrero, José Alfredo Martínez de Hoz, Miguel Martínez de Hoz, Horacio E. Molina, Angel Martínez, Jack Mac Donal, Jack Nelson, Martín Noel, Samuel Ortiz Basualdo, Leocadio Paz, Wenceslao Paunero, Mariano R. Paunero, Vicente Peralta Alvear, Carlos Peralta Alvear, Zenón Peralta Alvear, Juan Manuel Paz Anchorena, Manuel Pirovano, Fernando Pérez Sucre, René Penard Fernández, Enrique Penard Fernández, Ricardo Quesada, Alberto Rodríguez Pividal, Luis María Rodríguez Pividal, Miguel Angel Rodríguez Pividal, Carlos Rodríguez Larreta (hijo), Jorge Robirosa, Julio Robirosa, Ramón Santamarina, Alberto Santamarina, Angel Santamarina, Benjamín Sáenz Valiente, Guillermo Sáenz Valiente, Adolfo Salas, Raúl Sánchez Elía, Salvador Socas (hijo), Ricardo Sarmiento, Laspiur, Eduardo Santamarina, Eduardo Tornquist, Julio Velar Irigoyen, Carlos Villegas, Juan Socas, Jorge Villegas, Bernardo Velar Irigoyen, Saturnino Zemborain, Antonio Barreto, E. Bidau (hijo), Jorge Bosch, Miguel de Riglos Alzaga.

⊙⊙⊙

Nos escriben de Montevideo:

Se ha inaugurado lucidamente la temporara lírica en el teatro Solís.

En las primeras funciones se ha dado "Aida" con la Raisa y "Sonámbula" con la Barrientos.

Hablando del próximo estreno de "Les cadeux de Noel", dice un diario:

"Ya es conocida por los lectores la "mala estrella" que en la vecina orilla persiguió a la ópera en un acto "Les cadeaux de Noel" (Los regalos de Navidad), del maestro francés Lerroux. Allí, en Buenos Aires, dicha ópera no pudo ser puesta en escena a causa del veto pronunciado contra ella por el intendente municipal doctor Gramajo, veto basado según él en que "Les cadeaux de Noel" contiene alusiones desfavorables para uno de los países europeos actualmente en guerra.

Pues bien: nuestro público va a tener más suerte que el porteño, pues tendrá oportunidad de conocer esta noche la ópera del maestro Lerroux y de apreciar si era o no justo el veto del intendente Gramajo.

"Les cadeaux de Noel" se dará el 25, día patrio, después del espectáculo que llamaremos "oficial", y en el que se cantará "Sonámbula".

Serán principales intérpretes de la partitura del maestro Lerroux la soprano Rallín Pardo y el bajo Amand Crabbé, dos artistas que gozan desde hace tiempo de mucho renombre y a quienes no conoce todavía nuestro público.

—Ha sido formalizado el noviazgo del señor Antonio Bachini (hijo) con la señorita María Celia Prieto.

—En breve hará su primera visita oficial a la señorita María Elena Ramasso Mareviano el señor Fritz Grunwald Cuestas, secretario de la legación del Uruguay en Santiago de Chile.

—Ha sido postergado hasta el 26 del corriente mes, la boda de la señorita Elisa Idoyaga con el señor Adam de Pena.

La nueva pareja partirá esa misma noche para Buenos Aires, donde fijará su residencia.

—Anoche partió para Buenos Aires, de donde seguirá para el departamento de Paysandú a pasar una temporada en la estancia de Peixoto de Abreu Lima-Nin, el señor Gastón A. Nin.

—Se encuentran en Buenos Aires, hospedándose en el Plaza Hotel, el señor Camilo Rodríguez y su esposa la señora Juana Sosa de Rodríguez.

—Se ha sabido anoche para Buenos Aires el señor Federico Vidiella (hijo), su esposa, señora Enriqueta Courtoisie de Vidiella y la señorita Malvina Vidiella Horne.

El señor Vidiella, conjuntamente con el señor Félix Buxareo Oribe, representarán a la Asociación Rural del Uruguay en las fiestas que con motivo de inaugurarse la gran exposición internacional del centenario se realizarán en estos días en Buenos Aires.

Hoy regresará de Buenos Aires, donde pasó una temporada, el señor Carlos Piñeyrúa y su señorita hija Dora Piñeyrúa Sanguinetti.

⊙⊙⊙

El señor Paul Groussac, enfermo de influenza, se halla un poco mejor.

—Sigue bien la señora Adelia Harilaos de Olmos.

—En vías de completo restablecimiento el señor Alfredo Duhau.

—Enferma la señora Adriana Jezzi de Lagos.

—Noticias de Alta Gracia hacen saber que sigue muy delicado el señor Jorge Quintana Unzué.

—El general José Ignacio Garmendia continúa en estado satisfactorio.

—Tiende a acentuarse la mejoría del señor Ramón Videla Dorna.

—Las señoritas Susana y María Luisa Rodríguez Quintana siguen bien.

—Restablecida la señora Ana Luisa Portela de Ugalde.

—En el mismo estado la señorita Marita Ziegner Peró.

—Mejorada la señora Emilia Bustillo de Cané.

⊙⊙⊙

Ayer ha quedado constituido un nuevo centro de índole sportiva y social, por un grupo de jóvenes conocidos.

Se trata de llenar el claro dejado con su disolución por la Sociedad Sportiva Argentina.

Al aprobarse en la reunión de ayer los estatutos, se eligió por dos años a las siguientes autoridades:

Presidente, José Alfredo Martínez de Hoz; vicepresidente primero, Eduardo Bidau; vicepresidente segundo, Lisandro Galíndez; secretarios, Ricardo Bosch y Ernesto Rodríguez; prosecretario, Manuel J. González Guerrico; tesorero, Juan M. Paz Anchorena; protesorero, Enrique García Mérou; vocales: Santiago Rey Basadre, Eduardo Ramos Oromí, Alberto Gainza, Lucio Moreno Quintana, Alejandro Figueroa, Rodolfo Alzaga Unzué, Federico Gómez Molina; vocales suplentes: Diógenes Urquiza, César Peña y Camilo Aldao.

Se gestiona el apoyo del Jockey Club y otras instituciones similares para asegurar la estabilidad y la eficacia del nuevo centro.

⊙⊙⊙

De General Urquiza:

Promete alcanzar brillantes proporciones la gran velada que tendrá lugar mañana en el teatro 9 de Julio, organizada por el subcomité de guerra italiano.

Dado el nutrido e interesante programa que se ha confeccionado para esta fiesta, no cabe duda que asistirá numerosa concurrencia, habiendo retirado localidades las principales familias de la localidad.

⊙⊙⊙

Han partido:

Para Rosario, el señor José Lorenzo Moreno y señora Lucrecia García González de Moreno.

—Para San Juan, el señor Rogelio Linares.

⊙⊙⊙

Han llegado:

De Paraná, el doctor Ricardo Parera.

—De Santa Cruz, el secretario de la gobernación señor Antonio Cocozza.

—De Los Toldos, el señor Horacio Pueyrredón.

—De Montevideo, el señor Eduardo Arocena.

—De Santa Fe, el doctor Manuel de Iriondo.

⊙⊙⊙

De La Plata:

En sufragio de los caídos en la guerra será cantada muy en breve en esta una misa, que ha despertado gran expectativa en los círculos artísticos y sociales de esta ciudad.

La gran valía de los elementos que en ella tomarán parte, en su mayoría del conservatorio Santa Cecilia, hacen explicable este interés.

El padre Cozzini, primer salesiano que vino a la república, será el encargado de rezar la misa, cuya presidencia está reservada al obispo de la diócesis, monseñor Terrero.

La orquesta estará constituída por las siguientes personas: violines, señoritas Sofía Galeano, Emilce A. Corina Urraco, Elvira Z. Enrico, Elvira Castelli, Juana Vidal y señora Beatriz B. de Val. Violoncellos: señorita Amalia Pozzi y señor Antonio La Marquina; Arpas: María Elena Herrera, Herminia Baldassari y María Luisa Sevente. El órgano estará a cargo del profesor José V. Caselli.

—Realizóse anoche en el Avenida Hall el concierto que daba el eximio pianista Tagliaferro con el violinista Alejandro Rosso y el violoncellista La Marquina.

El programa se desarrolló con toda corrección, mereciendo los entusiastas aplausos del público.

—Festejando su día onomástico la señorita Evangelina Contarelli fué muy felicitada por el extenso núcleo de sus relaciones.

—Dejó de existir la señora Berta J. de Brunet, antigua vecina de esta ciudad, quien deja un hondo vacío en nuestra sociedad, donde con sus bellas prendas morales supo grangearse el cariño de quienes la trataron.

—De la capital federal las señoras Jorgelina Orfila de Grigera y Teresa B. de Anguisola.

—Del mismo punto la señora María Reynoso de González Rivero y su señorita hija Angélica.

—De la misma ciudad el señor Luis Lima y su señora esposa Rogelina Ramírez.

—Para Dolores el señor Luis Esquivel, acompañado de su señorita hija María Luisa.

—De Rosario de la Frontera el señor Francisco Urrutia.

—De la capital federal el señor Agustín Santero y su señora esposa.

—En el mismo estado de salud la niña María Esther Thougnon Isla.

—Enferma la señora Mercedes Sagastizábal de Ramos Mejía.

—Encuéntrase enferma la señorita Elvira Graciano.

—En el mismo estado de salud la señora Carmen Ratti de Vitali.

—Mejor la señorita Raquel Pitté.

—Enfermo el señor Carlos Vitali.

—Se encuentra enferma la señorita María Enriqueta Silva.

—Enferma la señora Clara M. de Regé.

—En igual estado los niños Pedro, Ricardo y María Lilia Dorbón.

—En vías de completo restablecimiento la señora Adelina Martínez de Lanteri.

—Ha sido objeto de una intervención quirúrgica el niño José Luis Olivella Esquivel.

—Enferma la señorita Elba Gertrudis Pereda.

—Mejorado el señor Telésforo B. Ubios.

—Restablecida la niñita Rosa Magdalena Demarchi.

⊙⊙⊙

De Rosario:

Una de las grandes fiestas de la temporada, altamente simpática por su carácter social y benéfica, será la kermesse que se inaugurará el domingo próximo en los altos del Banco Provincial, a beneficio de la escuela gratuita del barrio de la Refinería.

La patrocina la siguiente comisión:

Angela Alegre de Acevedo, Pedra, Margarita Mazza de Carlés, Ramona Ortiz de Colombres, Julia Arzac de Pizarro, Clara Alberdi de Correa, Rosa Fillol de Schlieper, Carolina del Campo de Elía, Rosario Maldonado Arias de Covani, María Eugenia Ortiz de Tietjen, Adela Hertz Rodríguez, Matilde Fernández Díaz de Navarro, Adela Echesortu de Casas, Carlota Achával de González, Mercedes Nicklison de Paz, Aurelia Berdaguer de Fernández Díaz, María Luisa González Huebra de Cafferata, Fidela Ortiz de Somoza, Carmen Colombres de Fierro, Laura Navarro de Paz, Manuela Pérez de Marull, Elvira Arzac de Pizarro, Amalia Gómez de Doncel, Adela Carreras de Monte, Lola Palacios de Carasa, Justa Mazza Gálvez de Pimentel, Catalina D. de Newell, Lucrecia Bas de Torres, Victoria Mazza de Díaz Rolón, Rosario Cafferata de Aghina, Joaquina Villarino de Soage, Correa de Homann, Ramona Clusellas de Ortiz, Elena Somosa de Del Mármol, Dolores Clusellas de Marull, María Grognett de Grasso, Adela Garzón de Cafferata, Juana Herrera, French de Murguiondo, Manuela de Hertz y Matilde Duchenois de Ortiz de Guinea.

—Se ha formalizado el compromiso nupcial de la señorita Juana E. Martínez con el señor Santiago Rebora.

—La colocación de las placas de los extintos señores don José Castagnino y doctor José Mangiante en el hall del hospital italiano, acto que se realizó ayer de mañana, dió lugar a una imponente ceremonia.

Al descubrirse la placa del doctor José Mangiante, habló el doctor Rogelio Mucci y en la de don José Castagnino, el señor José Sgrosso, pronunciando ambos expresivas frases de reconocimiento y gratitud.

—En la mayor intimidad fué consagrado ayer el enlace de la señorita Alicia Carballo Araya con el señor Carlos Alberto Amorosino.

—Como es de práctica, ayer tarde celebraron su acostumbrada reunión de los miércoles en la plaza Jewel, un núcleo de señoritas y caballeros de nuestra sociedad.

De acuerdo al turno establecido, correspondió servir el "five o'clock" a la señorita María Luisa Moré.

—Regresó anoche a la capital de la provincia el ex diputado nacional doctor Juan Carlos Crouzeilles.

—Se encuentra gravemente enferma la señora Teresa Fragueyro de Cardozo.

—En el mismo estado, el doctor Honorio Carreras.

—Algo mejor doña Celestina Echagüe de Salvá.

—Encuéntrase enfermo gravemente el presbítero doctor José María Sánchez.

—De Santa Fe para la capital federal anoche, el senador nacional señor Ignacio Iturraspe.

—De Buenos Aires el senador señor Joaquín Lagos.

—De Rosario de la Frontera el doctor Germán Cogorno y su esposa Laura Pura Urtubey.

—Mañana es esperado de la capital federal el doctor Tomás Arias.

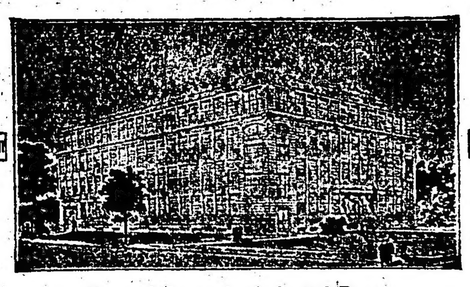

Nuevos Laboratorios de Scott & Bowne

La Diagnosis Moderna del 80% de las enfermedades:

**Nutrición Deficiente del Organismo;**

La Terapéutica Moderna en la curación de esas enfermedades:

**MENOS DROGAS**
**MAYOR NUTRICION**
**NADA DE ALCOHOL**

La Medicación Racional en la mayoría de tales casos:

**EMULSION de SCOTT**

Por 40 años el más poderoso *auxiliar* de los Sres. Médicos, sola *ó en combinación* con cualquier otra medicación que el caso requiera. En la confusión del modernismo no se pierda de vista este famoso y eficaz preparado

**de Aceite de Hígado de Bacalao con Hipofosfitos.**

N. B.—Para asegurarse de obtener la Emulsión científicamente compuesta y por lo tanto de efecto eficaz, sírvase especificar que sea *de Scott*.

352

# CARRERAS DE CABALLOS

## HIPODROMO ARGENTINO

### LA REUNION DE HOY

### Salen de perdedores: FANFARE Y DUBLIN

Como en las reuniones que se celebran los días de labor la concurrencia no es muy numerosa, el tiempo, a veces aliado incondicional del turf, presta su cooperación, y brinda una tarde hermosa, con mucho sol, una temperatura agradable, y las suaves brisas que refrescan los rostros encendidos después en los grandes batacazos...

Y ni aun con la ayuda del tiempo se consigue atraer a los aficionados, que cumpliendo sus obligaciones harto han de lamentar tal fija o aquel otro dato que partió de una fuente segura de todo crédito.

Cuando estas líneas se redactan salen a disputar la prueba de vallas los infortunados cracks sin programa en las carreras lisas... desde nuestra torre echamos una mirada a todas las tribunas... el desierto!...

Y es que los infaltables empiezan a llegar más tarde a la hora de apostar en los restantes encuentros de más interés, y también, aunque no mucha, de mayor importancia.

Damos a continuación los resultados completos de las distintas pruebas disputadas esta tarde, que han de ser más los que se interesen por leer que los que han presenciado los encuentros.

#### PRIMERA CARRERA

Tomó la punta Guayacán continuamente hostilizado por Lay que durante casi todo el transcurso de la prueba no salió de su costado.

En tercer término seguían Chulo para dar paso a Caucaso que nuevamente cedió su colocación al hijo de Old Man.

Guitry corrió a la expectativa para pasar en el último codo resueltamente a la punta, aprovechando el rápido retroceso de Guayacán y Lay que finalizaron agotados en el cuarto y último puesto respectivamente.

Guitry aventajó en el último salto a Chulo y siguió hasta el disco sin que el pupilo del stud Nimrod pudiera darle alcance.

**PREMIO SOL**

**Primera carrera—2,200 metros**

(De vallas)

| | | | |
|---|---|---|---|
| 1 | **GUITRY** 61 kilos, por Galloway y Yellow Fly, del stud Caá, J. Balderramas. | 739 | 429 |
| 2 | Chulo 74, M. de los Santos. | 1291 | 537 |
| 3 | Curupí 61, B. Alarcón. | 785 | 314 |
| 4 | Guayacán 61, E. Clemente. | 1597 | 1129 |
| 0 | Lay 64, A. Casco. | 111 | 111 |
| 0 | Cáucaso 62, E. Burgos | 246 | 121 |
| | | 4769 | 2641 |

No corrieron: Mérito y Kiddy.

Dividendo: de Guitry pesos 11.60 a ganador y 5.30 a placé; de Chulo $ 4.60.

Ganada por 1 y 3/4 cuerpos.

Tiempo: 3'38".

Cuidador: Fructuoso P. País.

#### SEGUNDA CARRERA

Tiplecilla sacó ventaja seguida por Diaspa, Verachy, Charlatana II, ganare, cerrando el lote Princesa Mora.

Pero pronto mejoró de colocación Fanfare, apareciéndose a Diaspa que al volcar el codo ya estaba a un cuerpo de Tiplecilla.

Diaspa y Fanfare pasaron en la recta al frente, destacándose la pupila del stud Los Yuyos que sin esfuerzo cruzó la meta victoriosa.

**PREMIO INQUISICION**

**Segunda carrera—1.600 metros**

| | | | |
|---|---|---|---|
| 1 | **FANFARE** 56 kilos, por Old Man y Maitresse, del stud Los Yuyos, C. Fenucci. | 4234 | 1680 |
| 2 | Diaspa 56, A. Navarro | 3618 | 2045 |
| 3 | Charlatana II 54, J. Etchechurry. | 3764 | 2323 |
| 4 | Tiplecilla 56, T. N. Fernández. | 1778 | 1425 |
| 0 | Princesa Mora, 56, G. Ardouin. | 469 | 367 |
| 0 | Veracity 53, G. D'Onofrio. | 291 | 285 |
| | | 14154 | 8125 |

No corrió: La Victoria II.

Dividendo: de Fanfare pesos 6.00 a ganador y 4.15 a placé; de Diaspa 3.75.

Ganada por 1 y 1/4 cuerpos.

Tiempo: 1'41".

Cuidador: Vicente Pérez.

#### TERCERA CARRERA

Una vez normalizada la carrera se destacó en punta Librón, seguido de Fiador, Dublín, Unionero, y Parigot, contrariando el piloto de este último, las instrucciones del entraineur que especialmente le había recomendado no correr por afuera...

Entre los dos codos pasó a dirigir el lote Unionero, que pronto tuvo que rendirse entre el avance de Fiador, Dublín, y Parigot.

Pocos metros antes del disco, ya definido a su favor la carrera el pupilo del stud Tece, finalizando en el placé separados por poca distancia Parigot y Fiador.

**PREMIO TAMANDARE**

**Tercera carrera—1.400 metros**

| | | | |
|---|---|---|---|
| 1 | **DUBLIN** 56 kilos, por Gérmen y Miselta, del stud Trece, A. Navarro. | 3699 | 2510 |
| 2 | Fiador 56, J. Fernández. | 5084 | 2336 |
| 0 | Tarija 48, M. de Lara. | 1300 | 936 |
| 0 | Sugestiva 47, E. García. | 701 | 636 |
| 0 | Sultanela 46, G. Benvenutti. | 420 | 264 |
| 0 | La Brava II 45, F. P. Barrozo. | 766 | 697 |
| | | 21245 | 12377 |

No corrieron: Ermita y Mariucha.

Dividendo: de Charlotte, pesos 11.85 a ganador y 3.85 a placé; de La Viuda 3.85; de La Almendra 4.45.

Ganada por 1 y 1/2 cuerpo.

Tiempo: 1'39" 1/5.

Cuidador: Fructuoso P. País.

#### QUINTA CARRERA

Siguieron a la hija de Polar Star, Ladi Brava, La Viuda y Tarija y aunque la pupila del stud Sosa avanzó entre los dos codos no pudo dar alcance a la cómodo galope signió hasta la meta.

La Almendra, en una atropellada final, alcanzó el tercer puesto delante de la gran favorita Branza.

**PREMIO REMATE**

**Cuarta carrera—1.600 metros**

| | | | |
|---|---|---|---|
| 1 | **CHARLOTTE** 48 kilos, por Polar Star y Stray Saint, del stud Caá, R. Rodríguez. | 6232 | 2183 |
| 2 | La Viuda 50, F. Arcuri. | 3835 | 2181 |
| 3 | La Almendra 52, T. N. Fernández. | 2090 | 1665 |
| 4 | Branza 49, A. Denna. | 8901 | 4795 |
| | | 27069 | 17767 |

No corrieron: Pretérita, Ranquela e Independencia.

Dividendo: de Mamita II, pesos 5.20 a ganador y 3.10 a placé; de Protea 6.45; de Muñeira 4.45.

Ganada por 1 cabeza.

Tiempo: 1'33" 4/5.

Cuidador: Honorio Valdez.

**PREMIO SWALLOW**

**Sexta carrera.2.000 metros**

| | | | |
|---|---|---|---|
| 1 | **BATACLAN** 57 kilos, por Orange y Belle Jeanne, del stud. Vertiente, M. Colonel. | 6941 | 4200 |
| 2 | Gramillón 55, R. Rodríguez. | 6284 | 3456 |
| 3 | Dividendo 57, A. Navarro. | 612 | 531 |
| 4 | Zanguango 54, T. N. Fernández. | 2886 | 1210 |
| 0 | Gallipavo 60, F. Arcuri. | 1210 | 830 |
| 0 | El Payo 58, R. Carabajal. | 369 | 325 |
| 0 | Aristócrata II 57, L. Laborde. | 3486 | 2344 |
| 0 | Mansilla 55, E. Muraña. | 409 | 483 |
| 0 | Betis 54, F. Barrozo. | 903 | 815 |
| 0 | Piridina 52, A. Denna | 566 | 486 |
| 0 | Arene 53, P. Cichetti. | 2112 | 1604 |
| 0 | Maneco 51, S. Bossio. | 126 | 175 |
| | | 25954 | 17154 |

No corrió: Pata de Gallo.

Dividendo: de Bataclán, pesos 6.70 a ganador y 3.75 a placé; de Gramillón 3.40; de Dividendo 11.10.

Ganada por 1 y 3/4 cuerpo.

Tiempo: 2'7" 1/5.

Cuidador: Bernabé Islas.

**PREMIO STAGNO**

**Séptima carrera—1.600 metros**

| | | | |
|---|---|---|---|
| 1 | **FULL HAND** 46 kilos, por Old Man y Felicitas, del stud Federal, A. Quinteros. | 8777 | — |
| 2 | Tata Dios 50, F. Barrozo. | 10874 | — |
| 3 | Perjura 41, S. U. Morales. | 6650 | — |
| 4 | Pan Pan 59, G. Ardouin. | 6798 | — |
| | | 23089 | — |

Corrieron todos.

Dividendo: de Full Hand, pesos 6.80 a ganador.

Ganada por una cab.

Tiempo: 1'38" 2/5.

Cuidador: Pedro Zanzottera.

**PREMIO BOLIN**

**Octava carrera—2.200 metros**

| | | | |
|---|---|---|---|
| 1 | **BANDERALO** 52 kilos, por Orange y Blanca Grande, del stud Orange, E. García. | 11273 | 3882 |
| 2 | Buril 40, F. Barrozo. | 5043 | 1726 |
| 3 | Bolín 54, D. Torterolo | 13208 | 3670 |
| 4 | Prólogo 60, R. Rodríguez. | 4619 | 1307 |
| 0 | La Delfina II 46, A. Denna. | 1080 | 597 |
| 0 | Eneas 43, A. Quinteros | 5521 | 2088 |
| | | 40804 | 13070 |

No corrieron: Cracker, Beleno y Max Linder.

Sport: de Banderaló $ 6.50 a ganador y 3.60 a placé; de Buril, $ 5.95.

Ganada por dos cuerpos.

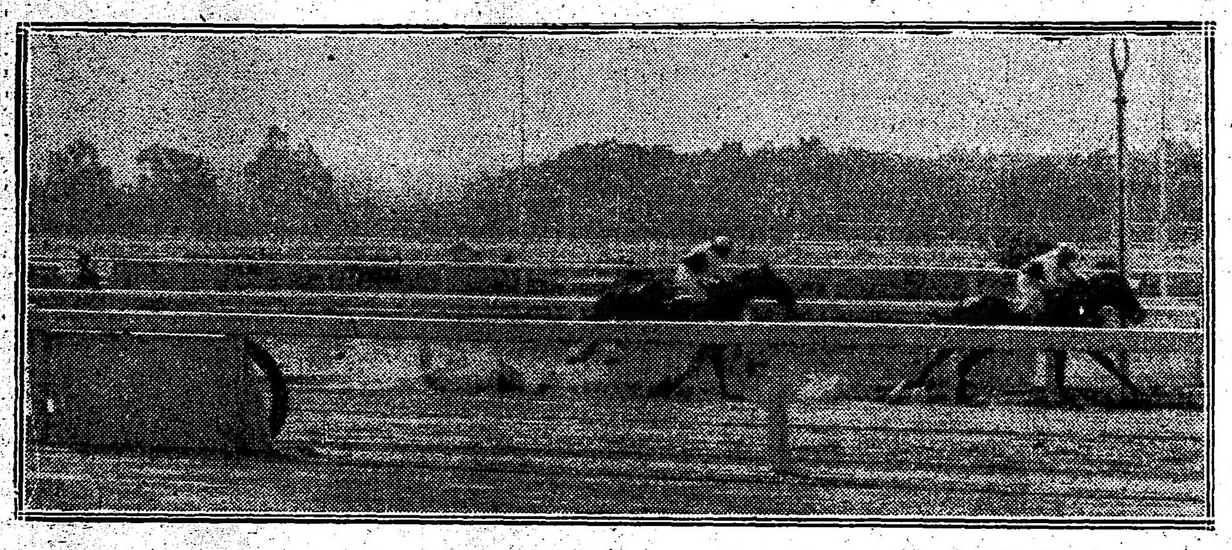

Llegada de la primera carrera — Primero Guitry, segundo Chulo, tercero Curupí, cuarto Guayacán

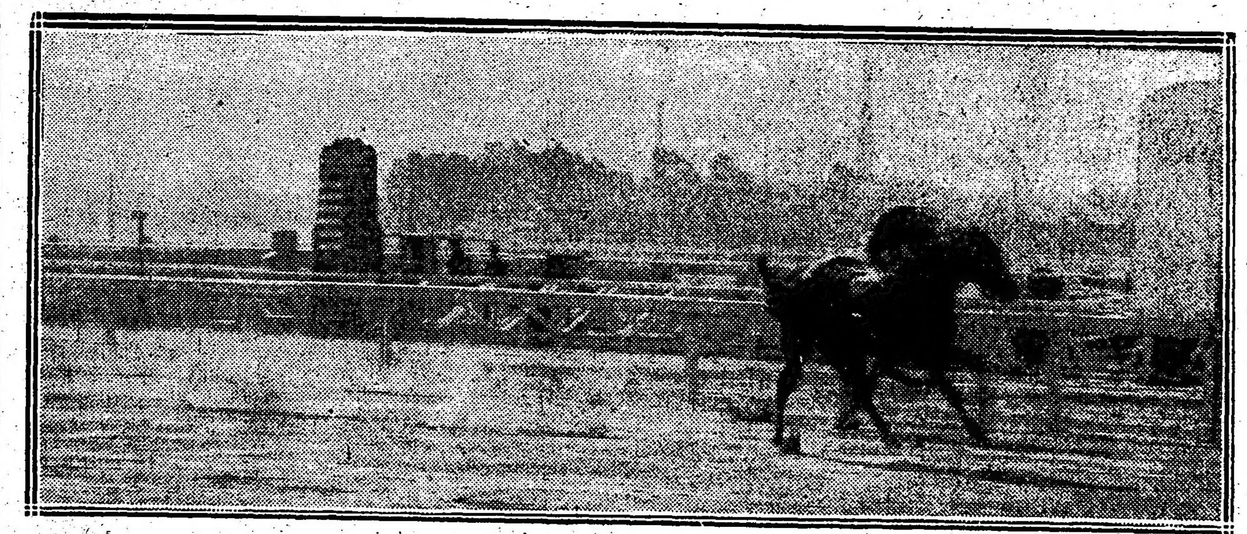

Llegada de la segunda carrera — Primera Fanfare, segunda Diaspa, tercera Charlatana II, cuarta Tiplecilla

#### FANFARE

No cumpliendo su compromiso nuestra favorita La Victoria, era la pupila del stud Los Yuyos la más indicada, puesto que las restantes rivales han sabido destacarse solamente por su mediocridad, falta de clase, de medios... y otras faltas no menos lamentables.

Así Fanfare se impuso sin esfuerzo, bien dirigida por el simpático Fenucci, que hacía tiempo no obtenía una victoria, aun mereciéndola por su modestia y discreción.

Solamente Diaspa logró colocarse cerca de Fanfare, pero tampoco puso en peligro su triunfo, pues ambas llegaban agotadas y por lo tanto la ventaja continuaba sin variar.

#### CHARLOTTE

El entrenador Pedro País como ocurrió "días pasados" consiguió dos victorias con los dos defensores del stud Caá: Guitry y Charlotte.

Esta última tomó desde la largada resueltamente la punta y sus mediocres enemigas no pudieron en ningún momento hacer peligrar su triunfo, pues cruzó la meta con bastante ventaja, galopando fácilmente.

Puesta en remate fué adquirida en 2900 pesos por el stud Los Cerrillos.

#### GUITRY

El gran actor francés sigue la serie y hoy con más facilidad porque algo raro le ocurrió a sus principales enemigos que en la recta final le dejaron el campo libre...

Solamente Chulo salió casi a un tiempo con él la última valla, pero el pupilo del stud Caa más ágil o su piloto más experto sacó ventaja que su rival a pesar de su clásica atropellada no pudo descontar.

Así se inició la reunión, la graciosa prueba tuvo este desenlace, que como de costumbre tampoco despertó interés en los aficionados, que solamente en los restantes encuentros iniciaron sus cábulas, recorridas a la pena de fijas y batacazos, y las apuestas grandes, medianas y pequeñas tras el sport y las ganancias sobradas

#### TERCERA CARRERA

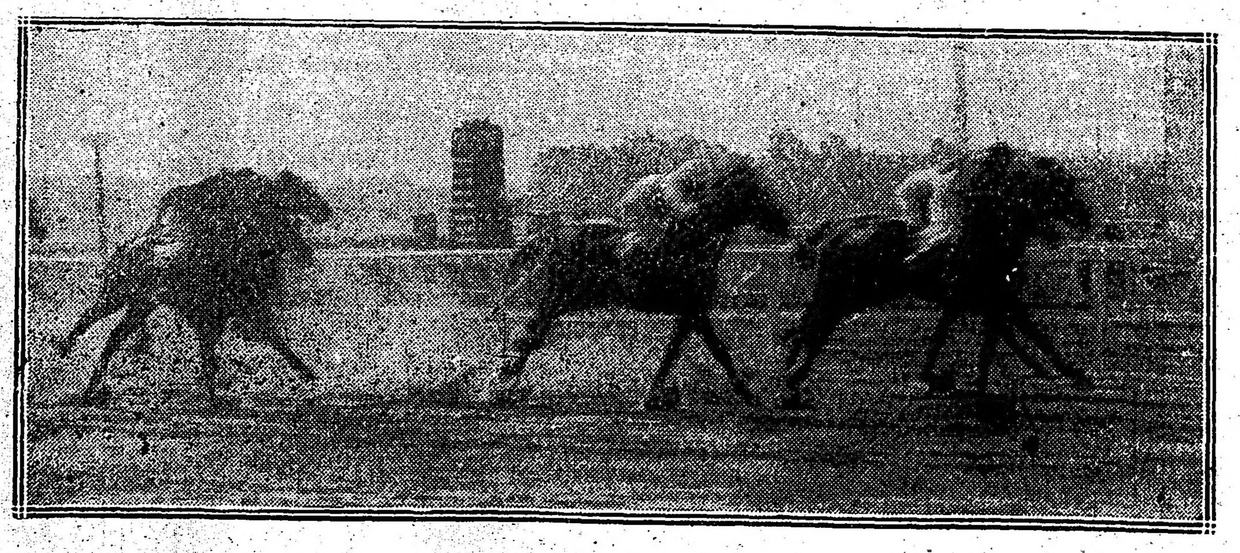

Llegada de la tercera carrera — Primero Dublín, segundo Fiador, tercero Parigot, cuarto Oro y Azul


## LA ELOCUENCIA DE LAS CIFRAS

Cuantos se dedican en el país a la explotación de una industria cualquiera, afirman por lo general en los anuncios, que los productos elaborados en sus respectivas fábricas son "los de mejor calidad". Tal aseveración se hace por lo comun sin ningun fundamento y con el solo proposito de impresionar al público.

En el ramo de cigarrillos, por ejemplo, se observa con frecuencia que en la reclame de todas las marcas se asegura que cada una de ellas es "la de mejor calidad", afirmación que carece en absoluto de lógica desde que solo una puede ser superior a todas las demás.

¿Cual de ellas es la mejor? — Sin duda alguna la que tiene mayor aceptación por parte del público.

¿Y cual es la que tiene cada día mayor aceptación? — Las cifras que establecemos a continuación ilustran elocuentemente a ese respecto.

VENTAS DEL "43"

Mes de Julio de 1915: 10.639.530 paquetes

**Mes de Julio de 1916: 12.122.980 paquetes**

No incurrimos, pues, en una generalidad, cuando afirmamos que el "43" es el mejor cigarrillo.

**PICCARDO & Cía. Ltda.**

*Fábrica genuinamente Argentina*

*Libre de todos los trusts*


#### WAR CRY

Es muy probable que el regular defensor del stud Rancagua lo dirija en el clásico invierno, a disputarse el próximo domingo, el jockey Francisco Arcuri.

No es el candidato más indicado... pero es bueno no olvidarlo, porque de sorpresas ya estamos sufriendo bastantes escarmientos.

#### DUBLIN

Después que el pupilo de Tomás Conde pasó la meta victorioso, todos hicieron memoria y recordaron que el hijo de Germen tenía sus performances elocuentes, y que era de los que más méritos tenía para aspirar al primer triunfo.

Se impuso bien sobre Parigot que era el gran candidato, y sobre Fiador que llegaba a la carrera con las peores intenciones.

Oro y Azul finalizó en la revuelta modestamente cuarto.

La suerte que correrá Dublín en lo sucesivo no nos atrevemos a vaticinarla... pero la que está corriendo Parigot es bastante lamentable.

El entraineur Sibourd, nos comunicó, para colmo, que su pupilo se había rengado, seguramente por el esfuerzo inútil que le exigió su piloto.

#### MAMITA II

El premio Lauzun se definió con la victoria de esta hija de Méhari y Medine que en su anterior presentación había producido muy buena performances, finalizando en los primeros puestos.

Hoy se impuso, pero no sin emplearse seriamente para vencer a Protea y Muñeira, que en los últimos tramos cargaron con energías no sospechadas ni en la hija de Samaritain ni en la modesta hija de Buenos Aires.

#### PATA DE GALLO

El hijo de Pippermint que fuese nuestro favorito en la carrera ganada por Bataclán fué retirado momentos antes de disputarse la prueba a pedido del veterinario oficial por hallarse sentido.

#### COMO

La pensionista del stud Chapadmalal ya ha disputado una carrera sin mayor éxito, pero estamos seguros que en su próxima presentación ha de conducirse de manera muy distinta, ya que los adelantos en su preparación no se han hecho esperar.

Como, no está llamada a dar prestigio a los colores que defiende, pero en una carrera de perdedoras, de esas que se disputan en tiro derecho, no tardaremos en verla adjudicarse su primer triunfo, tomando como base sus ejercicios en los que revela poseer gran velocidad.

#### SAINT EMILION

Mangoré es bueno, pero como ha fracasado, ya no merece la atención de su entraineur que lo castiga con el olvido... Ahora el crack del año es otro; el hermano materno de Barsac, toda una promesa para el porvenir...

Si el hijo de Albilla responde a lo que hace en privado, irá lejos; ganará su primera carrera con sobras... y después hasta el Jockey Club.

Saint Emilion es realmente bueno, según afirmación de quien puede saberlo, lo mejor de todo cuanto ha producido el haras Ojo de Agua en los últimos 5 años.

#### FACTOTUM

Al disputar su última carrera noticiamos el accidente que sufrió este hijo de Old Man y agregamos que el jockey Arcuri, su piloto, habíase presentado al comisariato para dejar constancia del hecho, porque era su creencia que sin dicho contratiempo él y no otro hubiera sido el ganador.

Y en realidad, todo aquel que haya observado la referida carrera, habrá visto perfectamente cual fué el desempeño del pensionista de la Petite Ecurie, que a los 50 metros de la partida iba tercero, que allí recibió la pechada de Stellaris; que el jockey Arcuri se vió precisado a levantarlo bruscamente para evitar una rodada de consecuencias y que al final a pesar de todo eso, todavía amagó una atropellada que hizo creer en su victoria.

Estos accidentes pueden servir de guía en la próxima presentación de Factótum.

#### BOSCH

El hijo de Jardy ostenta una preparación de primer orden, pero a pesar de ello, todos sus esfuerzos para obtener una nueva victoria, resultan vanos.

El pensionista del stud Pajonal en su última presentación, fué batido por Corchito, que es un caballo que está corriendo mucho, pero en la próxima oportunidad, quizás consiga finalmente aportar al stud Pajonal el premio que allí se espera.

#### ESTRIBOR

El hijo de Enfantine continúa ostentando la buena preparación que le ha valido tan hermosos como sorprendentes triunfos. En breve volverá a correr; podremos entonces aquilatar definitivamente sus méritos, lo mucho que vale y si reune las aptitudes necesarias para alternar con éxito en los premios clásicos.

El handicaper ha empezado a "sacarle plomo" al pensionista de la Petite Ecurie, y en la mejor oportunidad porque así sabrá esta ecurie, si debe o no ratificarlo en el Gran Premio de Honor.

Esperemos el resultado.

#### FACHINERO

El veloz hijo de Greenan se apresta para disputar una carrera en breve y seguramente lo hará con el éxito que espera su entraineur, ya que el reposo le ha sentado maravillosamente, aumentando en mucho sus energías.

Para que este hijo de Greenan desarrolle toda su máquina sin perder terreno en las carreras que dispute, es menester como lo dijimos en vísperas de su última victoria, que su dirección no se le confíe a jockeys aprendices, hay que buscarle jockeys probados y capaces de hacer seguir la línea a un... mañero. Recuérdese que Fachinero perdió con un aprendiz y a las 96 horas ganó fácilmente dirigido por un jockey.

#### CAMPANAZO

Su última derrota fué demasiado injusta para que pueda ser tomada en cuenta.

El hijo de Celerina sigue en posesión de la gran preparación que le conocemos, y con más suerte que hasta el presente no serán pocas las victorias que obtendrá.

El pensionista del stud Pajonal disputará en breve otra prueba handicap y con instrucciones que las impartirá el entraineur José Bentancourt habrá que correr mucho para ganarlo.

#### KILINGA

La hija de Rosales que en su última presentación perdiera una carrera que parecía estar a su entera disposición, ha continuado su training en inmejorables condiciones, y seguramente, cuando corra, lo hará con mucho éxito, vengando aquella injusta derrota...

El entraineur Tomás Conde no ha quedado conforme con la carrera que a su pensionista le ganó Sanchete; y declara que de dicha derrota solamente es culpable el aprendiz Benvenutti, que confiando demasiado en las bondades de la hija de Rosales, faci-


EL LUCERO

JOYERIA

Compra de Alhajas y Pólizas

PAGA LOS MAS ALTOS PRECIOS

ESMERALDA 487 U. T. 5781, Avenida. BUENOS AIRES

KALISAY: Aperitivo vino quinado. Pídase en todas partes - - -

lité ventajas apreciables, olvidando que en las carreras no hay enemigo pequeño...

Opina así quien en otra época fué uno de nuestros mejores jockeys.

Asentimiento general.

### MERCENARIO

Su desempeño en la carrera ganada por Tabolango el domingo, fué muy bueno, y como ya anteriormente había ocupado un placé de Rosedal, creemos que la oportunidad para que obtenga su segunda victoria no ha de tardar en presentársele.

Hay que temerle a los pensionistas de Eduardo Elnen cuando se largan a correr; repiten y van mejorando paulatinamente sus performances. Recuérdese lo que hacía el referido profesional en aquella época clásica del stud Don Gonzalo y agréguese a todo eso el ejemplo elocuente de Moderato.

### MACISTE

El competente entraineur Felipe Vizcay no ha perdido todas las esperanzas... Cree, y con razón, que en una generación tan pobre como la actual, un potrillo de la sangre, tipo y medios de Maciste, debe resultar productivo por mayores que sean las dolencias que lo aquejen...

Maciste ha obtenido solamente una victoria y dos veces bajó a la arena, debutando con relativo éxito, pues tuvo que medirse con enemigos superiores y de prestigio, para más tarde, a su segundo encuentro, abandonar la categoría de perdedores...

Conocemos infinidad de animales que padecen de graves dolencias a las vías respiratorias, y que por esa causa no han podido alternar en la primera fila, pero se han destacado como muy buenos ganadores de handicaps, regulares y productivos...

¿Por qué Maciste no ha de ser uno de los tantos? Esta es la pregunta que se hace su entraineur y se responde sencillamente: ¡Pues Maciste será uno de esos tantos!...

Ese sería nuestro deseo, pues de todos los males resulta el mejor; sobre todo porque las ecuries que invierten grandes sumas en la adquisición de productos no merecen esa suerte, sino por el contrario, como los verdaderos propulsores del mejoramiento de la raza caballar, deben llenar sus casacas con los laureles de muchas victorias.

### LA REPRISE DE FLORIPAR—PIROTECNICA

Nuestro colega "El Campo y El Sport" publica la siguiente noticia:

En una de las calles de Belgrano nos encontramos ayer con don Alejandro Orezzoli, el antiguo entraineur de la ecurie Talismán.

—Y cómo va su caballada, mi viejo y simpático amigo? — le preguntamos.

—Ahora bien, nos contestó y añadió sonriente: Por fin se han mejorado los enfermos! A "Floripar" que no corre desde hace varios meses ya lo tengo de "rechupete" y correrá pronto; usted sabe que estuvo enfermo de los vasos y cuando ya había salido a la orilla; zas! le sobrevino un moquillo y tos que casi se lo llevan al otro mundo. Con tenacidad, cuidados y paciencia, hemos logrado darlo de alta y hoy el hijo de Greenan y Filigrana está en plena salud. Ya se trabaja y tengo la esperanza de anotarlo para fin de mes. El caballo se está poniendo muy lindo y es capaz de ganar algunas buenas carreras más de las que ha ganado.

Respecto de Pirotécnica, la hija de Fatherland, también ha sanado; se trabaja, y está hermosa. Ha estado varios meses entre algodones, pero afortunadamente no pasará mucho antes de que pueda hacer su reprise. Anda bien en sus ejercicios. Los demás pensionistas del Talismán, sin novedad.

### CAPULLO

Como ya lo habíamos informado después de las abundantes puntas de fuego que se le aplicaron a Capullo en la corona de un vaso, ha seguido perfectamente y su entraineur tiene el propósito y la esperanza de darle la preparación debida, para disputar el 5 de noviembre la gran carrera Internacional. Capullo es ganador de carreras clásicas, entre otras el premio Coronel Miguel F. Martínez, premio Buenos Aires de 3.000 metros, 3.o de Ocurrencia en el premio Jockey Club, etc., etc.

### VADARKBLAR

Lejos de influir en su contra, el rigor de la carrera del domingo, parece haber sido de resultados favorables para el ganador de la Polla, que hoy aparece como el presunto favorito del "Derby" de productos que se correrá el 3 de septiembre. Vadarkblar no reaparecerá en público hasta ese día, pues el haras de donde procede, no inscribió en su oportunidad al nieto de Sargento, en el clásico Rivadavia a realizarse el 27 del corriente y en el que la prima al vencedor oscila alrededor de 20.000 pesos.

### LOS PROXIMOS CLASICOS

Verificada las pollas de productos, los clásicos de importancia se suceden ahora con cortos intervalos. El 27 de este mes toca el turno al premio Rivadavia de 2.000 metros, para productos; en seguida debe disputarse el 3 de setiembre, el premio Jockey Club; luego, es decir, catorce días después, el Gran Premio de Honor, y tras un breve paréntesis de un mes, el Gran Premio Nacional.

### PREMIO REMATE

A los caballos inscriptos en el premio Remate, 1.400 metros, de la reunión a verificarse en Palermo el jueves próximo, corresponde el siguiente peso:

Hindoo, 2.000 $ 51 kilos; Infanta V. 1.000, 48; Floris 3.000, 52; Púdica 1.000, 48; Hearty 1 000 50; Cruz Diablo 1.000, 50; Unionero 2.000, 51; Efímera 4.000 51; Pacará 6.000 55; Nadine 2.000, 49; Bon Homme 3.000, 52; Independencia 4.000, 51; Todes 8.000, 57.

### CONCURSO INTRANSIGENTES

En la reunión del domingo último entre los cupones recibidos, figura con cinco ganadores únicamente el del señor L. V., poste restante, sucursal número 3.

### DEL STUD ZUBIAURRE

La vieja y simpática ecurie, propiedad de uno de nuestros más entusiastas sportsmen, para la próxima temporada, contará con nuevos elementos de real sangre, y de gran porvenir.

Están ya al cuidado de José Bentancour un potrillo por Diamond Jubilee y Rivera, hermano materno de Mouchette y Porteña, y otro hijo del mismo padrillo en Friolera, ambas yeguas madres propiedad del señor Zubiaurre.

En la actual temporada la chaquetilla blanca, lunares azules, no ha obtenido mayores triunfos porque los elementos con que cuenta son de escaso valor, y es de práctica que ecuries de tradición como ésta alternen en las carreras de productos con pupilos sobresalientes.

Para el próximo año con estos dos nuevos elementos, si responden a su origen y a las esperanzas de su entraineur, obtendrá la popular ecurie del señor Zubiaurre muchas victorias.

### UNA GRAN SEPARACION...

En el turf se habla mucho, a veces más de lo debido y siempre se le dan a los comentarios aspectos trascendentales, rodeándolos de un inexplicable misterio.

Ahora se habla de la gran separación a producirse próximamente en una de las caballerizas a simple vista, de mayor importancia, y que en una época no lejana gozó de gran popularidad y simpatía, por sus procederes intachables y correctos.

Y esta separación será de tanta resonancia como la del Club y las carreras, porque nadie lo espera, ni lo sospecha, creyendo, como nosotros hemos supuesto siempre, que allí las cosas marchaban en el más perfecto orden.

La tempestad es inminente, y no hay quien la contenga, pues quien provoca el conflicto harto está de soportar malas administraciones y favoritismos odiosos.

Todo esto hemos escuchado y algo más que no repetimos porque resultarían verdades demasiado crudas... Pero cabe como en "Pagliacci" preguntar: "¡Il nome! ¡Il nome!..." y la persona que nos suministró estos datos, a pesar de nuestro impaciente deseo de descorrer el velo que oculta el secreto, respondió plagiando el "cliché" del "colega" ¡paciencia!...

### BAJEL

El propio hermano de Buchardo, que se presentó en los remates con el nombre de Botalón, es la esperanza del entraineur Olivieri, mayores aún que la de Pardejona, a pesar de que ya ésta ha revelado grandes condiciones y el hijo de Orange permanece inédito.

Hemos querido conversar con el simpático profesional, pero después del accidente sufrido por la hija de Saint Wolf se ha encerrado entre las cuatro paredes de su cuarto, dando órdenes terminantes de que a ninguno se le diera su paradero, no estando visible para nadie.

Sin embargo, este dato los tenemos desde los remates... y en cuanto Bajel debute, será nuestro favorito.

### PROXIMOS REMATES

**Haras Las Ortigas (sociedad anónima)**

Publicamos a continuación los productos que se presentarán en venta en uno de los próximos remates:

**Como Fuego**, zaino, nacido el 20 de julio, por Diamond Jubilee y Celerina por Goldfinch en Carissima por Kingfisher. Hermano de Cerisette, Casi Nada, Campanazo y Celery (Inglaterra).

**Mucha Cuerda**, alazán, nacido el 1.o de agosto, por Diamond Jubilee y Mosca Muerta por Pillito en Morena por Saumur. Hermana de Eureka III. Mosca Muerta es hermana de vientre de Melilla (madre de Mustafá y Melik).

**Palafox**, zaino, nacido el 19 de agosto, por Diamond Jubilee y Pamplona por Neápolis en Picardía por El Plata. Hermano de Polavieja y Agon. Pamplona es hermana de Pillito, Pillastre, Personaje, Pícara (madre de Patricienne, Praline y Picacero).

**Perdone**, zaino, nacido el 18 de setiembre, por Diamond Jubilee y Primera Tiple por Tonic en Corista por Noé. Hermano de vientre de Petite Chose.

**Moloch**, alazán, nacido el 18 de setiembre, por Diamond Jubilee y Melilla por Neápolis en Moreno por Saumur. Hermano de Mustafá, Melik y Melancolía.

**Marchosito**, zaino, nacido el 25 de setiembre, por Diamond Jubilee y Mahuá por Bertie en Southern Queen por Trenton. Mahuá es hermana de vientre de Reina del Sud.

**Esdegoma**, zaino, nacido el 2 de octubre, por Diamond Jubilee y Elástica por Neápolis en Eva por Soukaras. Elástica es hermana de Siete y Medio, Evidencia (madre de Cuaró) y Envidia (madre de Encono).

**Santa Claus**, alazán, nacido el 11 de octubre, por Diamond Jubilee y Sibila por Orbit en Solfuga por Gay Hermit. Hermano de Smasher y [illegible]ca Chispas. Sibila es hermana de Moreno y Solicitud.

**Luky Boy**, zaino, nacido el 7 de noviembre, por Diamond Jubilee y Lucky Omen por Prisoner en Glenara por Hampton. Hermano de Lady Rowena.

**Pega Fuerte**, zaino, nacido el 29 de noviembre, por Diamond Jubilee y Pega Pega por Neápolis en Pas si Bete por Saumur. Pega Pega es hermana de Pas Facile y de vientre de Pood Jack.

**Ficrabrás**, zaino, nacido el 27 de agosto, por As de Espadas y Fair Stranger por Nunthorpe en Nobody's Child por Trappist. Hermano de vientre de Farnesina y Fanfarrón II.

**Misterioso**, zaino, nacido el 27 de setiembre, por As de Espadas y Minuit por Amianto en Mimí por Phoenix. Hermano de vientre de Matatías y Mercenario. Minuit es hermana de Melgarejo.

**Miserable**, zaino colorado, nacido el 23 de octubre, por As de Espadas y Mimí por Phoenix en Countess of Epsom por Cavaliero. Hermano de vientre de Melgarejo, Matchbox, Moscardón y Minuit (madre de Matatías y Mercenario).

**Last Word**, zaino, nacido el 22 de noviembre, por As de Espadas y La Zíngara por Melton en Fortune Teller por Mask. Hermano de vientre de Last Reason, La Viuda y La Espada.

**Mequetrefe**, zaino, nacido el 6 de noviembre, por Greenan y Maldición por Neápolis en Mimí por Phoenix. Maldición es hermana de vientre de Melgarejo, Moscardón y Minuit (madre de Matatías y Mercenario).

**Enver Pachá**, zaino, nacido el 19 de noviembre, por Greenan y Eva por Soukaras en Iva por Noé. Hermano de Égalité y de vientre de Evidencia (madre de Cuaró), Envidia (madre de Encono), Elástica y Siete y Medio.

**Nutboy**, zaino, nacido el 30 de noviembre, por Greenan y Naomi Tighe por Sheen en Gamine por Barcaldine.

**Butter Man**, alazán, nacido el 7 de noviembre, por Old Man y Buttercrag por Saint Frusquin en Rydal por Bend Or. Buttercrag es hermana de Dusty Miller y materna de Rydal Mount (madre de Troubeck).

**Malandante**, zaino o tordillo, nacido el 15 de noviembre por Le Sancy y Memoir por Diamond Jubilee en Mosca Muerta por Pillito. Memoir es hermana de Eureka III.

POTRANCAS

**Pastorella**, zaina, nacida el 24 de julio, por Diamond Jubilee y Poveretta por Neápolis en Picardía por El Plata. Hermana de Per Ridere y Povera Mía. Poveretta es hermana de Pillito, Pillastre, Pamplona (madre de Polavieja y Agon) y Pícara (madre de Patricienne, Praline y Picacero.

**Royal Dream**, alazana, nacida el 25 de julio, por Diamond Jubilee y Rosaline por Trenton en Rosalys por Bend Or. Hermana de Rolando, Royal Drop y materna de Rosedrop (ganadora de los Oaks).

**Diavoletta**, zaina, nacida el 5 de agosto, por Diamond Jubilee y Diane de Poitiers por Sargento en Diane de Lys por Milán II. Hermana de vientre de Desastre. Diane de Poitiers es hermana de Díaz, Day, Duarte, Diane de Falguiere (madre de Diademe y Dione) y Diane de Pradier (madre de Drapeau).

**Resuelta**, alazana, nacida el 2 de setiembre, por Diamond Jubilee y Rose Royale por Achéron en Rosy Cheeks por Rosicrucian. Hermana de Astarté, Royal Nose, Vivandera y de vientre de Señorial y Resette (madre de Juez de Paz, Red Jacket y Red Bonnet).

**Andanada**, alazana, nacida el 8 de setiembre, por Diamond Jubilee y Argentina por Neápolis en Sagáz por Star. Hermana de As de Espadas.

**Vidalita**, alazana, nacida el 11 de setiembre, por Diamond Jubilee y Violín por Isinglass en String Band por Barcaldine. Hermana de vientre de Viola.

**Rafale**, zaina, nacida el 11 de setiembre, por Diamond Jubilee y Rebelle por War Dance en Royal Retreat por Royal Hampton. Hermana de Ricaurte. (Montevideo).

**Marline**, zaina, nacida el 30 de setiembre, por Diamond Jubilee y Martagon Lilly por Martagon en Lisdowney por Kilwarlin. Hermana de Melody y de vientre de Marta Lark.

**Fortunata**, zaina doradilla, nacida el 30 de noviembre, por Diamond Jubilee y Flitaway por Flying Fox en Yesterling por Sterling. Hermana de Falerna.

**Edvigue**, zaina, nacida el 28 de julio, por Greenan y Escama por Orbit en Espina por Gay Hermit. Escama es hermana de Encina (madre de Ercilla o Irigoyen).

**Westeria**, zaina, nacida el 3 de setiembre, por Greenan y Wedge por Neápolis en Welcome por Westbourne. Hermana de vientre de Why Not y Wild Rose. Wedge es hermana de Eclat, Chinois y Bezigue.

**La Cigarrona**, zaina, nacida el 17 de octubre, por Greenan y Lune d'Or por Val d'Or en Last Mirin por Saint Mirin.

**Folletta**, zaina colorada, nacida el 25 de octubre, por Greenan y Fast Fanny por Wildfowler en Mme. Royale por Uncas. Hermana de vientre de Fantasma y Fripón

**Albanesa**, zaina, nacida el 27 de octubre, por Greenan y Alberta, por Simonian en Woodlark por Skylark. Hermana de Faucheur y de vientre de Apology.

**Wilda**, zaina, nacida el 29 de octubre, por Greenan y Welthy Water por Cupbearer en Umbrosa por Ayrshire.

**Judería**, zaina, nacida el 22 de noviembre, por Greenan y Jenny por El Plata en Pipe en Bois por Rubis. Hermana de vientre de John Bull.

**Caridad**, zaina, nacida el 22 de noviembre, por As de Espadas y Catamarca por Bruce en Catalape por Gabier. Hermana de vientre de Chucker Out y Crucifix (madre de Cardigán).

### PEQUEÑA ESTADISTICA

**Caballerizas—**

| | | |
|---|---|---|
| Iceache | $ | 126.775 |
| Petite Ecurie | „ | 109.750.— |
| Don Gonzalo | „ | 103.165.— |
| Los Rosales | „ | 81.248 |
| Montiel | „ | 74.812.50 |
| Zubiaurre J B. | „ | 70 900.— |
| Yankee | | 69.165.— |
| Alvear Diego | „ | 65.223 |
| F. Aguila | „ | 50.095.— |
| Asteroide | „ | 46.750.— |
| Tricolor | „ | 46.125 |
| Los Cardos | „ | 45.900.— |
| Amistad | | 45.050.— |
| Mon Rêve | „ | 43.030.— |
| Pajonal | „ | 40.600.— |
| El Talar | „ | 37.900.— |
| Castros | „ | 35.150.— |
| Provincial | „ | 34.982.50 |
| Patricio | „ | 33.900 |
| Abrojo | „ | 32.400 |
| Little Stud | „ | 30.150.— |
| Federal | „ | 28.775.— |
| Orange | „ | 28.550.— |
| Haras Chapadmalal | „ | 28.350.— |
| Rancagua | „ | 27.750.— |
| Tucho | „ | 27.300.— |
| Lagrange | „ | 25.600.— |

**Caballos—**

| | | |
|---|---|---|
| Canora | $ | 56.848 |
| Arenales | „ | 43.036 |
| Dijital | „ | 41 528 |
| Diakova | „ | 34.015 |
| Falerna | „ | 33.900 |
| Dándalo | „ | 32.095 |
| Retiro | „ | 30.506 |
| Vadarkblar | „ | 30.482.50 |
| Campanazo | „ | 30.300 |
| Aluvión | „ | 30.150 |
| Melik | „ | 29.600 |
| Pegaso | „ | 28.600 |
| Estribor | „ | 28.100 |
| Fachinero | „ | 27.600 |
| Petite Chose | „ | 26.400 |
| Gran Señor | „ | 26.012.50 |
| Perfidia | „ | 25.050 |
| Tata Dios | „ | 25.000 |
| Cracker | „ | 24.075 |
| Entretenido | „ | 24.000 |
| Pas-si-Mal | „ | 23.900 |
| Gringuilla | „ | 23.900 |
| Guillermín | „ | 23.400 |
| Wild Rose | „ | 23.150 |
| Full Hand | „ | 23.025 |
| Kilinga | „ | 22.200 |
| Trésor | „ | 20.900 |
| Perjura | „ | 20.500 |
| Palpalá | „ | 19.900 |
| Farol | „ | 19.800 |
| Estro | „ | 19.200 |
| Fachinal | „ | 18.158 |
| Repique | „ | 17.950 |
| Gringuito | „ | 17.400 |
| Vino Vino | „ | 17.000 |
| Pardejona | „ | 17.000 |
| Banderaló | „ | 16.500 |
| San Luis | „ | 16.400 |

**Padrillos—**

| | | |
|---|---|---|
| Diamond Jubilee | $ | 330.355 |
| Old Man | „ | 242.373 |
| Greenan | „ | 146.275 |
| Saint Wolf | „ | 129.640 |
| Jardy | „ | 99.550 |
| Le Samaritain | „ | 90.612.50 |
| Cyllene | „ | 86.625 |
| Calepino | „ | 85.578 |
| Dieudonné | „ | 76.525 |
| Le Samaritain ex Leopard | „ | 63.970 |
| Druid | „ | 63.312.50 |
| Polar Star | „ | 63.040 |
| Your Majesty | „ | 59.500 |
| Américo | „ | 56.500 |
| Dusty Miller | „ | 56.100 |
| Fulmen | „ | 52.550 |
| Orange | „ | 50.100 |
| Bridge of Canny | „ | 40.814 |
| Saint Michan | „ | 39.015 |
| Rosales | „ | 37.500 |
| Orinoco | „ | 37.200 |
| El Chacho | „ | 33.900 |
| Duarte | „ | 33.250 |
| Galloway | „ | 32.250 |

**Jockeys—**

| | |
|---|---|
| Domingo Torterolo | 59 carreras |
| David Englander | 56 „ |
| Máximo Acosta | 54 „ |
| Francisco Arcuri | 46 „ |
| Guido Benvenutti | 27 „ |
| Adolfo Quinteros | 24 „ |
| Manuel Lema | 21 „ |
| Eloy García | 20 „ |
| Alfredo Navarro | 19 „ |
| T. N. Fernández | 18 „ |
| Gabriel Ardouin | 16 „ |
| Enrique Saavedra | 14 „ |
| Pedro Cichetti | 13 „ |
| A. Denna | 10 „ |
| Alejo Sánchez | 9 „ |
| Rafael Rodríguez | 9 „ |

### CALENDARIO HIPICO

Mes de Agosto

Día

17—Reunión hípica.

19—Declaración de forfait en las pruebas ordinarias de la reunión del jueves 24 de agosto.
Apertura de cartas para las reuniones del domingo 27 y miércoles 30 de agosto.
Ratificación de los clásicos Rivadavia, Río de la Plata y Río Paraná.

20—Premio Invierno.

22—Declaración de forfait en las pruebas ordinarias de las reuniones del domingo 27 y miércoles 30 de agosto.

25—Apertura de cartas para la reunión del jueves 31 de agosto.

24—Reunión hípica.

26—Declaración de forfait en todas las pruebas de la reunión del jueves 31 de agosto.
Apertura de cartas para la reunión del domingo 3 de septiembre.
Ratificación del clásico "Jockey Club".

27—Premio Rivadavia.

29—Declaración de forfait en las pruebas ordinarias de la reunión del domingo 3 de septiembre.
Apertura de cartas para la reunión del jueves 7 de septiembre.

30—Premios Río de la Plata y Río Paraná.

31—Reunión hípica.

GINEBRA "Bols" LA MEJOR QUE EXISTE

FERROCARRIL CENTRAL ARGENTINO

PUNTOS DE RECREO EN INVIERNO

CORDOBA · ALTA GRACIA · TUCUMAN · ROSARIO DE LA FRONTERA

Rumbo directo y rápido

TRENES EXPRESOS --- COCHES LUJOSOS

Pidan informes sobre hoteles, etc., a la oficina de Publicidad, B. Mitre 299, Buenos Aires

C. H. PEARSON.

GERENTE

### HIPODROMO ARGENTINO

Programa oficial para la reunión a efectuarse el domingo 20 de agosto de 1916:

**Primera carrera**

Premio Barsac (1909), distancia 1.600 metros.

| | | | | | |
|---|---|---|---|---|---|
| 1 | Perfidia | 56 | 7 | Ficaria | 48 |
| 2 | Kilinga | 54 | 8 | Gay Tina | 47 |
| 3 | Branza | 50 | 9 | Fulana | 47 |
| 4 | Su Alteza | 48 | 10 | Our Queen | 45 |
| 5 | Petite Chatte | 48 | 11 | Piridina | 45 |
| 6 | Idolatría | 48 | | | |

**Segunda carrera**

Premio Blanco Encalada (1910), distancia 1.200 metros.

| | | | | | |
|---|---|---|---|---|---|
| 1 | Su Majestad | 56 | 5 | Tarja | 56 |
| 2 | Casera | 56 | 6 | Nadine | 56 |
| 3 | Tesaberá | 56 | 7 | Fripona | 56 |
| 4 | Longina | 56 | 8 | Cigatera | 56 |

**Tercera carrera**

Premio Mouchette (1911), distancia 1.600 metros.

| | | | | | |
|---|---|---|---|---|---|
| 1 | Dareful | 56 | 9 | Chuchín | 56 |
| 2 | Atila | 56 | 10 | Milciades | 56 |
| 3 | Factótum | 56 | 11 | Vendaval | 56 |
| 4 | Nougat | 56 | 12 | Bardo | 56 |
| 5 | Embeleco | 56 | 13 | Parigot | 56 |
| 6 | Tanguero | 56 | 14 | Serpol | 56 |
| 7 | S. V. P. | 56 | 15 | Latebroso | 56 |
| 8 | S. Emilion | 56 | | | |

**Cuarta carrera**

Premio Fulmen (1912), distancia 1.700 metros.

| | | | | | |
|---|---|---|---|---|---|
| 1 | Per Ridere | 54 | 9 | Corcelito | 50 |
| 2 | Sun Yat-Sen | 56 | 10 | Bosch | 48 |
| 3 | Polavieja | 52 | 11 | El Príncipe | 47 |
| 4 | Gefe | 52 | 12 | Ton Ton | 45 |
| 5 | Andrade | 51 | 13 | Aspirante | 43 |
| 6 | Lamas | 51 | 14 | Mozart | 43 |
| 7 | Sunday | 50 | 15 | Aluminio | 43 |
| 8 | Given Or | 50 | 16 | Buril | 43 |

**Quinta carrera**

Premio Invierno (clásico), distancia 2.200 metros.

| | | | | | |
|---|---|---|---|---|---|
| 1 | Mustafá | 62 | 5 | Trésor | 62 |
| 2 | La Ñatita | 62 | 6 | Bolín | 62 |
| 3 | Prólogo | 62 | 7 | Ocurrencia | 60 |
| 4 | M. Parnasse | 62 | 8 | War Cry | 52 |

**Sexta carrera**

Premio San Jorge (1913), distancia 1.600 metros.

| | | | | | |
|---|---|---|---|---|---|
| 1 | Prince | 56 | 5 | Mercenario | 53 |
| 2 | Submarino | 56 | 6 | Rosse | 50 |
| 3 | La Fleche | 54 | 7 | Curiosity | 50 |
| 4 | Chapaco | 53 | | | |

**Séptima carrera**

Premio Bijou Royal (1914), distancia 1.400 metros.

| | | | | | |
|---|---|---|---|---|---|
| 1 | Petite Chose | 63 | 7 | Grey Eyes | 50 |
| 2 | Campanazo | 61 | 8 | Beethoven | 50 |
| 3 | Pan Pan | 59 | 9 | Fachinal | 46 |
| 4 | Siete y Medio | 57 | 10 | Piña | 45 |
| 5 | Fachinero | 52 | 11 | Matatías | 41 |
| 6 | Diamant | 52 | | | |

**Octava carrera**

Premio Smasher (1915), distancia 2.500 metros.

| | | | | | |
|---|---|---|---|---|---|
| 1 | Retiro | 60 | 6 | Beleno | 50 |
| 2 | Aluvión | 56 | 7 | Tejuela | 48 |
| 3 | Retrechero | 51 | 8 | San Luis | 48 |
| 4 | Palanta | 50 | 9 | Moderato | 47 |
| 5 | Gringuito | 50 | | | |

### INSCRIPCIONES

Para la reunión a efectuarse en Palermo el jueves próximo se han hecho las siguientes inscripciones:

Premio Sol (vallas), distancia 2500 metros—Star Turn, Kiddy, Guayacán, Lay, Curupí.

Premio Camacuá, distancia 1600 metros—Bellegarde, Tipiecilla, La Pinguiguina, Fresquilla, Modena, Mandarine, Roma, Miss Tonta, Lady Derby, Fanfarre, Bayai.

Premio Facchinero, distancia 1200 metros — Tresillo, Paleólogo, Fiador, Capitolino, Sable, Betso, Harier, Petit Caporal, Dato II, Rey Mago, Dareful, Precoz, Bojador, Embeleco, Votante, Factotum, Preámbulo, Toeles.

Premio Remate, distancia 1400 metros. — Hindoo 2000 $, Infanta V 1000, Floris 3000, Púdica 1000 Hearty 1000, Cruz Diablo 1000 Uninero 2000, Efímera 4000, Pacará 6000, Nadine 2000, Bon Homme 3000 Independencia 4000 Toeles 8000

Premio Sin Humo, distancia 1600 metros—Caciquo, Hurgón, Castelnau, El Manantial, The Lad, Mirabeau II, Tolbiac, Ney II, Beware, Preámbulo.

Premio Insula, distancia 1800 metros—Sanchete, Aristócrata II, Hormigón, Gay Tina, Given'Or, Bosch, Pata de Gallo, Faucheur, Guaicurú, Caravel, Ardilla III, Vicente López, Gramipén, La Almendra, Zanguango, El Príncipe, Dijón, Arene, Dividendo, Valentón, Betis, Lauzun.

Premio Escándalo, distancia 1600 metros—Full Hand, Beethoven, Porteño, Fachinero, Last Reason, Nitrato, Grey Eyes, Tata Dios, Wotan.

Premio Dijital, distancia 2800 metros—Aluvión, Cáustico, Eneas, Pegaso, Moderato Majestad, Retiro, Bolín, San Luis, Palanta, Cracker.

### HIPODROMO DE LA PLATA

Programa completo depurado de forfait para el domingo próximo:

Premio Saphir, distancia 1300 metros. — Estenia y Ehontée 60 kilos, Aurodina 54, Penitenta 52, Redención, Hersy y Palanca 50, Falsia, Pas de Potin, Capitana, Foragida, Lady Smith Gay Away y Rococó 48.

Premio Sigomar, distancia 1300 metros. — Apis 60 kilos, Footman 58, Villemil, Voglar's Glory y Zafarrancho IV 56; Primer actor y Simonide 54; No te creo 52, Comte, Ugarte, Facundo Quiroga, Tommy y Le Notre 50.

Premio Sunday, distancia 1400 metros. — Mate Amargo y Seis de Octubre 55; Huarmi, Primer Actor y Rezongón 53; Comilla, Binette y Melody 51; Maitén y Ugarte 50.

Premio Stagno, distancia 1700 metros. — Cristalino, Miquelón y Hoy 57 kilos; Vox dei 54, Soda Selz, Licia, Jervilla, Palampora y Hearty 52.

Premio Smasher, distancia 2000 metros — El Tony, Perlino y Fantasma 57 kilos; Niño Pobre y Mal Palo 54, Cruel 48, Saltarín 47, Saqueador 46.

Premio Solís, distancia 1500 metros. — Oblea 57 kilos, Lassalle 56, Leonidas IV 52, Fine Mouche 49.

Premio Siskin, distancia 1400 metros — Sin Humo 58 kilos, Tamarindo y Bonci 55; Spingardi y Maitrank 53; Camorsito 50, Pichuleta y Petain 49, Tareta y Ogham 46; Floweret y Ehentée 45; Marabú, Water, Flinght, Hormiga Negra II y Cruel 44; Estenia, Herd, Rumbosa, Binette, Aurodina y Le Notre 43.

—Forfaits:

Premio Saphir, Taberna; premio Sigomar, Abencerrajo; premio Solís, El Pájaro, Old Green y Mirko.

### HIPODROMO DE ROSARIO

Para el domingo 26 de noviembre está anunciado en este hipódromo el premio clásico Doctor Carlos Pellegrini, para todo caballo, premio $ 6.000 al 1.o, 600 al 2.o y 300 al 3.o. Entrada $ 60. Forfait $ 30. Distancia 2.500 metros.

Apertura de cartas: 26 de agosto de 1916.

Declaración de forfait: 15 de noviembre de 1916.

El caballo que corra doblará la entrada.

## CONCURSO HÍPICO

Todo lector de LA EPOCA puede tomar parte en este concurso con sólo llenar el correspondiente cupón adjuntando un cheque de los cigarrillos Intransigentes que contiene cada atado, el que debe ser remitido antes de las 12 de la mañana del domingo, indicando en el sobre "Concurso hípico".

Los premios son los siguientes:

1.o Dos caja de cigarrillos "Intransigentes" al que indique 5 ganadores.

2.o Cuatro cajas de cigarrillos "Intransigentes" y una docena de fotografías del interesado o de la persona que él indique, al que acierte 6 ganadores.

3.o Varios objetos valiosos, que elegirá el favorecido al que indique 7 ganadores.

4.o Un cronómetro de oro 18 quilates al que indique 8 ganadores, premil que como los anteriores, otorgarán los cigarrillos "Intransigentes".

En todos los casos debe indicarse el nombre del caballo y no el del stud.

El envío de las cartas es sin límite; el catedrático puede hacer todas las combinaciones que quiera, siempre que se ajuste a las reglas establecidas por este concurso.

Una misma persona no podrá optar a dos premios en una misma reunión, tomándosele en cuenta a los efectos de este concurso sólo a la carta que marque mejor punto.

**CUPON DE LA EPOCA**

**Reunión del 20 de agosto de 1916**

1.a carrera ....................

2.a carrera ....................

3.a carrera ....................

4.a carrera ....................

5.a carrera ....................

6.a carrera ....................

7.a carrera ....................

8.a carrera ....................

Nombre ....................

Dirección ....................

**Todo cupón debe venir acompañado de un cheque de los cigarrillos Intransigentes que contiene cada atado.**

Compañía Alemana Transatlántica de Electricidad

Casa Matriz. SARMIENTO 961

UNION 4000, 4001, 4002, 4003, 4004 Libertad; 160, 161 Avenida; 1980; 260 Juncal; 410 B. Orden; 2227 Mitre — COOPERATIVA 118 Central, 758

Sucursal BELGRANO. Cabildo 2239.
TELEFONOS Unión 686 Belgrano, Cooperativa 120 Belgrano

Sucursal BARRACAS. Pinzón 1617
TELEFONOS Unión 1152 B. Orden, Cooperativa 206 Sud

Sucursal FLORES. Rivadavia 7124.
TELEFONOS Unión 1335 Flores, Cooperativa 13 Flores

Sucursal PALERMO. Santa Fé 3002.
TELEFONOS Unión 1902 Palermo, Cooperativa 95 Norte

Sucursal PATRICIOS: Caseros 2858.
TELEFONOS Unión 4900 Mitre, Cooperativa 103 Patricios

Sucursal TRIUNVIRATO: Triunvirato 261
TELEFONOS Unión: 985/994 Mitre, Cooperativa. 350 Villa Crespo

HORAS DE OFICINA. De 8 a. m á 5 p m
Sábado de 8 a. m á 1 p m
SERVICIO DE RECLAMOS: Permanente día y noche.

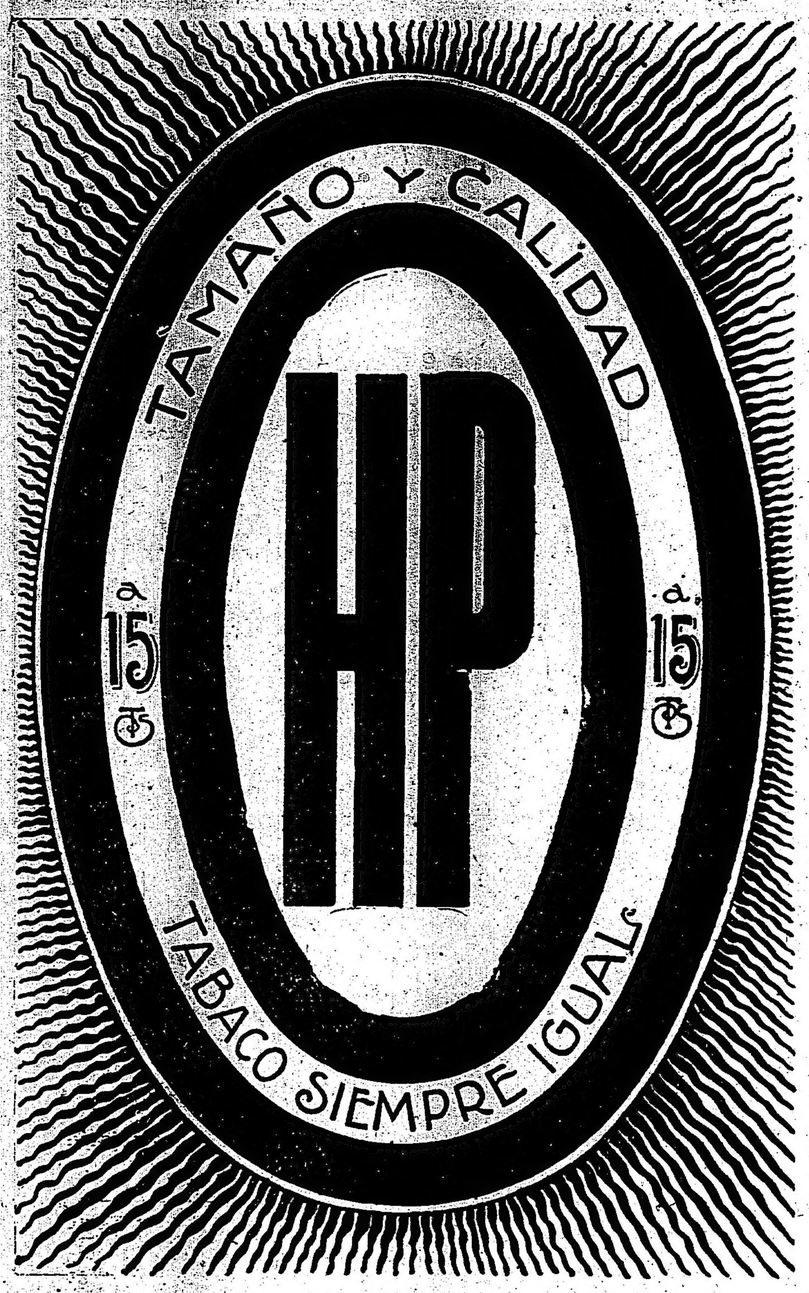


El movimiento de enfermos ingresados en el año está registrado, indicándose las cifras de los dados de alta, que en 1915 fueron más que en años anteriores, lo que podría probar que la acción desplegada por los facultativos de asistencia en ese hospital es cada vez más eficaz, y responde cada vez mejor al humano objetivo de la ciencia médica.

Según el cuadro comparativo que trae esta memoria, ingresaron en el año enfermos de diversas nacionalidades en esta proporción: argentinos 415, españoles 221, italianos 146, otros europeos 69, uruguayos 26, franceses 10, otros sudamericanos 10, alemanes 2.

Otros datos relativos a la administración del establecimiento trae la memoria del Hospital Tornú, que acaba de aparecer, y ellos dan idea perfecta de su creciente desarrollo, el que se debe en no pequeña parte a la acertada dirección del doctor Alejandro A. Ramondi.

# Instrucción Pública

COLEGIO NACIONAL
MARIANO MORENO

*Extensión universitaria*

Esta noche, a las 8.30, deben presentarse los alumnos inscriptos en la nueva división de taquigrafía Pittina, a fin de comenzar las clases que estarán a cargo del profesor Diego García y se continuarán dictando los días lunes y jueves, de 8.30 a 9.20 de la noche.

—Los cursos de geometría y trigonometría, se inauguraán esta noche a las 9.30, debiendo presentarse todos los aspirantes a ingresar en este curso, a las 9.15 p. m.

—Los cursos de dibujo lineal (arquitectura) se comenzarán a dictar esta noche a las 8; las clases estarán a cargo del profesor ingeniero Enrique Cottini. Este curso funcionará los martes y jueves, de 8 a 10 de la noche.

—Mañana, a las 8.30 de la noche, deben presentarse los interesados en inscribirse en los cursos de inglés, de cuarto y quinto año. Es requisito indispensable para ser inscripto presentar la cédula de identidad o la libreta de enrolamiento y ser mayor de 18 años. La inscripción y el curso es gratuito.

COLEGIO NACIONAL
DE BUENOS AIRES

La conferencia a cargo del doctor Mario Sáenz sobre el tema "as ideas nacionalistas en la obra de José Manuel Estrada", que debía tener lugar esta tarde a las 5.30 en el local de este colegio, ha sido suspendida hasta nuevo aviso

CONFERENCIA

Esta tarde, a las 5.30, en el local de la escuela normal Roque Sáenz Peña, calle Córdoba 1951, la profesora señorita Rosario Vera Peñaloza, dará la segunda conferencia sobre "Enseñanza práctica de la geometría", dedicada a los directores y maestros de escuela.

MUSEO ESCOLAR SARMIENTO

Mañana, a las 2.30 de la tarde, se efectuará la quinta reunión en la "Sala de los niños", dedicada a los alumnos de cuarto, quinto y sexto grados de la escuela superior número 5 del consejo escolar 5.o

La dirección del museo ha preparado el siguiente programa:

1.o Cinematógrafo: Higiene dental; 2.o Próceres: Diálogo por los niñas Inés Fiorito y Noemí Curto, alumnas de 6.o grado de la escuela número 5 del consejo escolar 5.o; 3.o Aurora: coro por alumnas de la misma escuela; 4.o Buenos Aires, ayer y hoy: clase con proyecciones luminosas por la vicedirectora de la escuela número 5, señorita M. Nava; 5.o Música argentina; 6.o Dice mamá y digo yo: monólogo por la niña M. A. Fernández Massa, alumna de 4.o grado; 7.o Cómo explica el niño Antonio un viaje al polo: cinematógrafo.

A las reuniones de la "Sala de los niños" pueden asistir los padres de alumnos y los maestros que lo deseen.

UNIVERSIDAD LIBRE

Esta noche, a las 8.30, en el local de la calle Montes de Oca 1769, el doctor Alfredo Spinetto continuará su curso de Primeros auxilios. La entrada es libre.

CONSEJO NACIONAL
DE EDUCACION

En la última sesión efectuada por el Consejo Nacional de Educación se han tomado las siguientes resoluciones:

Nombrar directora de la escuela número 1 Hernandarias (Entre Ríos), a la maestra normal señora Juana M. de Maglione, en reemplazo del señor Félix Tarzane, que ha sido trasladado a otra escuela.

—Nombrar maestra auxiliar de la escuela nacional número 17 General Conesa (Buenos Aires), a la maestra normal señorita María Salomé Basaldúa y en reemplazo de la señorita Rita Carbajal Palacios, que pasa a la escuela número 56.

—Nombrar maestra auxiliar de la escuela nacional número 10 Perugerria (Corrientes), a la maestra normal señorita Guillermina Carballo, en reemplazo de la señorita Ramona Aquino, cuyo nombramiento queda sin efecto por no haber tomado posesión del cargo.

—Aceptar la renuncia interpuesta por el maestro ayudante de la escuela nacional número 89 Médanos (Buenos Aires), señor Manuel Tabares, y nombrar en su reemplazo, en el mismo carácter, al señor Angel Sylvester, argentino y con estudios de bachiller.

—Trasladar a la directora de la escuela nacional número 78 La Toma, provincia de Córdoba, a la escuela número 27 Estación Las Varas, donde la inscripción de alumnos exige aumento de personal.

—Nombrar maestro de tercera categoría de la escuela número 18 de Puerto Bermejo (Chaco) al maestro normal señor Juan Lamedín, en reemplazo de la señora Amelia F. Esteche de Zacarías, que falleció.

—Aceptar la renuncia interpuesta por el maestro de la escuela número 24 de Azara (Misiones), señor Luis Mori Giménez.

—Trasladar en su reemplazo a la maestra de tercera categoría de la escuela número 52 de Ensanche de Cerro Corá (Misiones) a la maestra normal señorita Francisca Sánchez.

# DE LA PLATA

LA DOS MATERNIDADES

La prensa diaria ha ocupado en estos días sus columnas en bordar comentarios alrededor del conflicto producido con motivo de la maternidad que funciona bajo el amparo de la sociedad de beneficencia y que ha dado por resultado la creación de otro establecimiento similar a cargo del gobierno.

El asunto, de por sí enojoso, pues es necesario al considerarlo herir susceptibilidades femeninas, ha puesto en evidencia por una parte la intransigencia de las damas empeñadas en inmiscuirse en cientificismos más propios del sexo masculino y de los hombres de ciencia que de señoras caritativas, y por otra, el deseo del ejecutivo platense de crear un nuevo establecimiento en donde hallar acomodo para servidores políticos.

A todo esto, el perjuicio lo sufren aquellas personas a quienes están destinados estos establecimientos, pues, además de la desorganización que presuponen polémicas tan fastidiosas, nadie tiene fe en la eficacia de instituciones que dan lugar a tan ruidosos comentarios, y por lógica vulgar se esquivan sus servicios.

LAS ELECCIONES MUNICIPALES

Se efectuó ayer en el recinto del senado el sorteo de práctica para proceder a la designación de los municipales en aquellos lugares donde no hubo unanimidad para los conservadores.

Verificado el sorteo, fueron proclamados concejales de los distritos en que se han realizado elecciones, las siguientes personas:

Trenque Lauquen: Titulares: Juan S. Llorens, José M. Azumendi, Juan Castelnau, de la Defensa Comunal; Lorenzo Argento, Nilo Sartoris, Ernesto Lanusse, del partido Conservador.

Suplentes: Prudencio Beitía, de la Defensa Comunal; Vicente Moras, Pedro Rossi, del partido Conservador.

Roque Pérez: Titulares: Pedro A. Crespo, Homero Fernández, Alberto Begnerio, Domingo Larraburo, del partido Conservador; Vicente Visca, Isidoro Sanz del partido Radical.

Suplentes: Pedro Varigo, Juan Zubirí, Angel Siena, del partido Conservador.

Mar del Plata: Titulares: Vicente P. Constantino, Julio César Gazcón, Tomás Bruzzone, Luis Stantien, del comité comunal independiente; Luis Colombo, José Aguirrechú, del comité Martínez de Hoz; Atilio Penega, Atilio Sampietro del partido Socialista.

Suplentes: Daniel A. Colombo Arredondo, Herminio Frontini, del comité comunal independiente; Juan Cambón, del comité Martínez de Hoz; Alejandro Liberatore, del partido Socialista.

Guaminí: Titulares: Félix Dereauz, Federico Poehls, del comité José Arce; Andrés Amado Cuttaneo, Tomás Anderson del comité Guaminí.

Suplentes: Basilio Esteban Franco, Lucio Laserna, del mismo comité.

Patagones: Titulares: Andrés V. Vidal, Mario Matteucci, Juan Negri, del partido Conservador; Juan Julio Martini, del partido Radical.

Suplentes: Jorge G. Gayone, Raúl L. Miguel, del partido Conservador.

EL PRECIO DEL PAN

Contrastando con la actitud de los panaderos, al resolver arbitrariamente la suba del pan, es de anotarse la simpática actitud de la panadería radical "2 de Abril" que continúa expendiendo este alimento de primera necesidad al precio de 0.18 centavos el kilo.

El hecho tiene un doble significado: el moral que hemos señalado en el párrafo anterior, y el práctico que revela la última instancia que, a pesar de los capciosos argumentos de este gremio de especuladores en exceso, la venta del pan es posible en el peor de los casos a 20 centavos el kilo.

EN LA UNIVERSIDAD

Mañana a las 3 p. m. tendrá lugar en el salón de actos de la presidencia de la Universidad, la recepción del doctor Peter H. Goldsmith, de la dotación Carneggie, quien dará en seguida una conferencia en castellano sobre las "Características de la literatura norteamericana".

LA HUELGA DE CHAUFFEURS

Fué recibida ayer por el comisionado municipal, a indicación del gobernador, la comisión de este gremio en huelga hace 20 días, que anda peregrinando por las repartciones públicas en busca de una solución para su conflicto.

Parece ser que después de mucho alegar los chauffeurs han aceptado las exigencias del comisionado en lo que respecta a la ubicación de los automóviles frente a la estación, y que como se sabe fué el motivo determinante de la huelga.

De manera, pues, que los huelguistas, después de un paro inocuo, han aceptado las exigencias del comisionado; como aceptaron en ocasión anterior la prohibición del comité conservador de servir a los radicales en el acto eleccionario del 2 de abril.

Mañana a la noche se reunirán los chauffeurs en asamblea para considerar lo resuelto en la entrevista celebrada ayer.

# FOOTBALL

## ASOCIACIÓN ARGENTINA DE FOOTBALL

CONFERENCIA PARA REFEREES

El próximo sábado, a las 5 p. m., don Guillermo A. Jordán, dará en el el local de la Asociación una conferencia para referées oficiales de intermedia y segunda división.

Los referées que no deseen actuar, cuando juegan determinados clubs, deberán hacer saber en la secretaría en la presente semana, a efecto de tenerlo en cuenta en los sorteos.

INFORMACION GENERAL

Esta tarde se han jugado muy pocos partidos por el campeonato escolar. Este concurso no ha dado el resultado que se esperaba.

Para ayer estaban citados los señores miembros del consejo divisional de la Asociación Argentina de Football. Por falta de quorum no pudo sesionar.

Los uruguayos no han recibido la copa conquistada en el Campeonato sudamericano.

La delegación argentina volvió ayer de Montevideo, con la copa Lipton, ganada por el equipo argentino el martes último.

Se ha comentado favorablemente la nota entregada a la Asociación y firmada por los jugadores argentinos y uruguayos que intervinieron en la copa Newton y que solicitan el levantamiento de la pena impuesta al jugador Ricardo Naón.

# DEPORTES VARIOS

## AUTOMOVILISMO

AUTOMOVIL CLUB ARGENTINO

Las inscripciones para el Premio Invierno de 1916, según se nos comunica, serán clausuradas hoy, a las 7 p. m., en el local de esta institución, Rodríguez Peña 178.

Las categorías habilitadas son las siguientes: Primera, para coches hasta 3 1|2 litros de cilindrada, y segunda, para coches de más de esa cilindrada o fuerza libre.

El competidor que emplea menor tiempo, perteneciendo a cualquier categoría, se hará acreedor a la Copa Comisión Directiva. Cada ganador de categoría recibirá una medalla de oro, una de vermeil el segundo y una de plata el tercero.

Anteayer fué terminada la demarcación de la ruta, es decir, la parte que comprende el trayecto a Luján y Rodríguez, por haber manifestado algunos competidores que no lo conocían bien.

## MOTOCICLISMO

CLUB MOTOCICLISTA NACIONAL

El domingo próximo se llevará a cabo el pic nic que organiza esta institución accediendo a la invitación del Dr. Estanislao S. Zeballos, que dispondrá lo pertinente para que en su establecimiento de Castelar (F. C. O.) se sirva el almuerzo campestre a las 11.30 de la mañana.

Los excursionistas partirán de la Plaza del Congreso de frente al local del C. M. N. a las 8.30 a. m.

Se ha designado una comisión formada por los señores Pedro Aragnon, Ernesto Uriburu y Agustín Bonavera, encomendada de la preparación general de este paseo.

Los cubiertos pueden retirarse en la secretaría de la institución hasta el sábado próximo a las 6 de la tarde.

## CICLISMO

SPORT CLUB JORGE NEWBERY

Organizado por el Sport Club Jorge Newbery, se llevará a cabo el domingo 20 del corriente, a las 8 a. m., en un trayecto de 30 kilómetros más o menos sobre el siguiente recorrido, el anunciado Circuito del Sud: Partida de Doblas y Directorio, por ésta hasta Centenera, Avenida de la Riestra, Avenida Cruz, Villa Soldati, de ésta a Villa Lugano, (los caminos hasta Villa Lugano serán marcados con banderitas de color verde), de Lugano por Tellier hasta Mataderos, de ésta por Dreco, Murguiondo, Directorio, E. Mitre, Asamblea, Directorio al punto de partida.

Esta prueba es solamente para aficionados. Las inscripciones, cuyo precio han sido fijados en 1 peso, se reciben todos los días de 8 a. m. a 8 p. m. en la secretaría, calle Directorio 212.

AUDAX VELO SPORT CLUB

En calidad de entrenamiento para la próxima temporada que se iniciará en el mes de septiembre próximo, se realizarán los domingos 20 y 27 del corriente excursiones sin clasificación a los pueblos de San Martín y Tigre Hotel, distantes 25 y 32 kilómetros de la capital federal, respectivamente.

Las salidas se efectuarán con toda puntualidad de la plaza del Congreso a las 7.15 y 6.45 de la mañana respectivamente, debiendo reunirse en dicho punto los que deseen tomar parte.

No serán suspendidas, salvo en caso de fuerte lluvia durante la noche anterior.

## COLOMBOFILA

SOCIEDAD NICOLAS AVELLANEDA

El domingo próximo pasado, se ha disputado en el trayecto Avellaneda-Zárate, en un recorrido de 98 kilómetros, el premio Crucecita, donado por el señor Ricardo Lazatti, propietario del Palomar Crucecita.

Los resultados generales son los siguientes:

1.o Palomar Joffre, del señor Alberto Lafosse.

2.o Palomar La Primavera, del señor García Blanco.

3.o Palomar Joffre, del señor Alberto Lafosse.

4.o Palomar Leandro N. Alem, del señor Francisco Canzanella.

5.o Palomar Leandro N. Alem, del señor Francisco Canzanella.

La paloma vencedora recorrió el trayecto a razón de 1.136 metros por minuto.

## ROWING

NACIONAL ROWING CLUB

La secretaría de esta institución informa que ha cambiado sus oficinas al nuevo local, Avenida de Mayo 1120, primer piso, donde atenderá a los interesados.

## PEDESTRISMO

VICTORIO G. LUISI

Desaparece, con el fallecimiento del señor Victorio G. Luisi, acaecido ayer tarde, una de las fuertes columnas de la importante institución pedestre Club Velocidad y Resistencia.

Hermano del actual secretario del citado club, de carácter amable y laborioso, supo dedicar largos años de su existencia al buen desarrollo del pedestrismo en nuestro país, deporte que tantos adeptos tiene. Cinco años ha, su organismo antes fuerte y vigoroso, se veía minado por una cruenta enfermedad que culminó ayer con su amentada muerte.

La dolorosa impresión que ésta produjo en nuestros círculos deportivos, se exteriorizó hoy tarde en el cementerio del oeste en el acto del sepelio de sus restos, al que concurrieron delegaciones del club al que pertenecía y de muchas otras instituciones de otra índole.

## VARIAS

EVEREST FOOTBALL CLUB

Con el nombre de Everest Football Club se ha constituído un nuevo club para la práctica del deporte, cuya comisión directiva ha quedado así constituída:

Presidente, Julio C. Ferraris; vicepresidente, J. Schigna; secretario, E. Ferraris; secretario de actas, N. Corrente; tesorero, J. Grillo; protesorero, D. Debenedetti; vocales, M. Vecina y P. Scrigna.

# BIBLIOGRAFÍA

MEMORIA DEL HOSPITAL TORNU

Acaba de publicarse la memoria anual correspondiente a 1915 del Hospital Tornú, cuyo director es el doctor Alejandro A. Ramondi. Es un trabajo de estadística muy bien confeccionado y en él se ponen de relieve los progresos alcanzados en la organización interna de ese establecimiento benemérito, cuyos servicios son tan notables.

# EDICTOS JUDICIALES

El señor juez de 1.a instancia en lo civil de la Capital de la República, doctor don Roberto Repetto, ha dispuesto se cite, llame y emplace por el término de treinta días, contados desde la primera publicación del presente, a todos los que se consideren con derecho a los bienes dejados por don JUAN BARBIERI, ya sean como herederos o acreedores, para que dentro de dicho término comparezcan a deducir sus acciones en forma, por ante su juzgado y secretaría del que suscribe, bajo apercibimiento de lo que hubiere lugar por derecho

Buenos Aires, junio 15 de 1916. — Carlos G. Marín, secretario. 1|495 v. Sep. 11.

El señor juez de 1.a instancia en lo civil de la Capital de la República, doctor don Roberto Bunge, ha dispuesto se cite, llame y emplace por el término de treinta días, contados desde la primera publicación del presente, a todos los que se consideren con derecho a los bienes dejados por don MARIANO BRAVO, ya sean como herederos o acreedores, para que dentro de dicho término comparezcan a deducir sus acciones en forma, por ante su juzgado y secretaría del que suscribe, bajo apercibimiento de lo que hubiere lugar por derecho.

Buenos Aires, agosto 10 de 1916. — Adolfo Rawson, secretario. 1|485 v. Stp. 10.

Por disposición del señor juez de 1.a instancia en lo Civil de la Capital de la República, doctor don Arturo Seeber, se cita y emplaza por el término de treinta días a contar desde la primera publicación del presente, a todos los que se consideren con derecho a los bienes dejados por fallecimiento de doña MARIA ROSSI de LUCHETTI, ya sean como herederos o acreedores, para que dentro de dicho término, comparezcan por ante su juzgado y secretaría del que suscribe, a deducir sus acciones en forma, bajo apercibimiento de lo que hubiere lugar por derecho.

Buenos Aires, abril 25 de 1916. — Rafael Caputo, secretario 1|482 v. Ste. 10.

El señor juez de 1.a instancia en lo civil de la Capital de la República, doctor don Roberto Repetto, ha dispuesto se cite, llame y emplace por el término de treinta días, contados desde la primera publicación del presente, a todos los que se consideren con derecho a los bienes dejados por doña MARIA CAPURRO DE FIGARI, ya sean como herederos o acreedores, para que dentro de dicho término comparezcan a deducir sus acciones en forma, por ante su juzgado y secretaría del que suscribe, bajo apercib.miento de lo que hubiere lugar por derecho.

Buenos Aires, julio 29 de 1916.—Eduardo Rojas, secretario. 1|476 v Sept 9.

Por disposición del señor juez de comercio de la Capital, doctor Eduardo M. Naón, se hace saber a los acreedores de la razón social EZCURRA HERMANOS, que éstos se han presentado solicitando convocatoria de sus acreedores, y se ha designado para que tenga lugar la junta de verificación de créditos, el día 23 de agosto a las 3 p. m., se hace saber así mismo que el contador designado para intervenir es don Antonio L. A. Vaccaro, domiciliado en la calle Avenida de Mayo 573.

Buenos Aires, agosto 4 de 1916. — J. Arturo Aguilar, secretario. 1|468 v. ag. 17.

Por disposición del señor juez de 1.a instancia en lo Civil de la Capital de la República, doctor don Uladislao F. Padilla, se cita y emplaza por el término de treinta días, a contar desde la primera publicación del presente, a todos los que se consideren con derecho a los bienes dejados por fallecimiento de doña LEONOR VIDAL DE COLOSIMO, ya sean como herederos o acreedores, para que dentro de dicho término, comparezcan por ante su juzgado y secretaría del que suscribe, a deducir sus acciones en forma, bajo apercibimiento de lo que hubiere lugar por derecho.

Buenos Aires, junio 24 de 1916. — Juan Carlos Fox, secretario. 1|313 v. 18 agosto

El señor juez de primera instancia en lo Civil de la Capital de la República, doctor don Juan Carlos Lagos, ha dispuesto se cite, llame y emplace por el término de treinta días contados desde la primera publicación del presente, a todos los que se consideren con derecho a los bienes dejados por don ANTONIO VARELA FONDO, ya sean como herederos o acreedores, para que dentro de dicho término comparezcan a deducir sus acciones en forma, por ante su juzgado y secretaría del que suscribe, bajo apercibimiento de lo que hubiere lugar por derecho.

Buenos Aires, junio 27 de 1916. — A. Pallejá, secretario. 1|341 v. 23 agosto.

Por disposición del señor juez de 1.a instancia en lo civil de la Capital de la República, doctor don Uladislao F. Padilla, se cita y emplaza por el término de treinta días, a contar desde la primera publicación del presente, a todos los que se consideren con derecho a los bienes dejados por fallecimiento de don LUIS VILLA y doña VICTORIA VILLA, ya sean como herederos o acreedores, para que dentro de dicho término, comparezcan por ante su juzgado y secretaría del que suscribe, a deducir sus acciones en forma bajo apercibimiento de lo que hubiere lugar por derecho.

Buenos Aires, julio 25 de 1916. — Dámaso E. Palacio, secretario.

1|396-v-Sep. 1

El señor juez de 1.a instancia en lo civil de la Capital de la República, doctor don Julián V. Pera, ha dispuesto se cite, llame y emplace por el término de treinta días, contados desde la primera publicación del presente, a todos los que se consideren con derecho a los bienes dejados por doña ROSALIA PALAZZI DE SAS SI, ya sean, como herederos o acreedores para que dentro de dicho término comparezcan a deducir sus acciones en forma por ante su juzgado y secretaría del que suscribe, bajo apercibimiento de lo que hubiere lugar por derecho.

Buenos Aires, julio 28 de 1916.—Enrique Aranda, secretario.

1|416-v-sep. 4

El señor juez de 1.a instancia en lo civil de la Capital de la República, doctor don Julián V. Pera, ha dispuesto se cite, llame y emplace por el término de treinta días, contados desde la primera publicación del presente, a todos los que se consideren con derecho a los bienes dejados por don JOSE MAGDALENO, ya sean como herederos o acreedores, para que dentro de dicho término comparezcan a deducir sus acciones en forma, por ante su juzgado y secretaría del que suscribe bajo apercibimiento de lo que hubiere lugar por derecho.

Buenos Aires, julio 27 de 1916.—Enrique A. Peña, secretario.

1|424 v. Set. 6

Por disposición del señor juez de 1.a instancia en lo civil de la Capital de la República, doctor don Uladislao F. Padilla, se cita y emplaza por el término de treinta días, a contar desde la primera publicación del presente, a todos los que se consideren con derecho a los bienes dejados por fallecimiento de don AGUSTIN DEGREGORY y doña LUCIANA ARTOLA, ya sean como herederos o acreedores, para que dentro de dicho término comparezcan por ante su juzgado y secretaría del que suscribe, a deducir sus acciones en forma, bajo apercibimiento de lo que hubiere lugar por derecho.

Buenos Aires, julio 12 de 1916. — Enrique A. Saguier, secretario. 1|448 v. Sept. 6.

El señor juez de 1.a instancia en lo civil de la Capital de la República, doctor don Julián V. Pera, ha dispuesto se cite, llame y emplace por el término de treinta días, contados desde la primera publicación del presente, a todos los que se consideren con derecho a los bienes dejados por doña ADRIANA RODRIGUEZ MOUJAN DE RODRIGUEZ PATIÑO o ADRIANA RODRIGUEZ MAUJAN DE PATIÑO, ya sean como herederos o acreedores, para que dentro de dicho término comparezcan a deducir sus acciones en forma, por ante su juzgado y secretaría del que suscribe, bajo apercibimiento de lo que hubiere lugar por derecho.

Buenos Aires, agosto 12 de 1916. — Manuel Bereterride, secretario.

1|500 v. Set. 12.

El señor juez de 1a. instancia en lo civil de la Capital de la República, doctor don Roberto Repetto, ha dispuesto se cite, llame y emplace por el término de treinta días, contados desde la primera publicación del presente, a todos los que se consideren con derecho a los bienes dejados por doña ROSA VERONELLI de RAUCH, ya sean como herederos o acreedores, para que dentro de dicho término comparezcan a deducir sus acciones en forma, por ante su juzgado y secretaría del que suscribe, bajo apercibimiento de lo que hubiere lugar por derecho.

Buenos Aires, mayo 20 de 1916.—Carlos G. Marín, secretario. 1|467 v. Sept. 8.

El señor juez de 1.a instancia en lo civil de la Capital de la República, doctor don Julián V. Pera, ha dispuesto se cite, llame y emplace por el término de treinta días, contados desde la primera publicación del presente, a todos los que se consideren con derecho a los bienes dejados por don ANTONIO VARELA CARDONA, ya sean como herederos o acreedores, para que dentro de dicho término comparezcan a deducir sus acciones en forma, por ante su juzgado y secretaría del que suscribe, bajo apercibimiento de lo que hubiere lugar por derecho.

Buenos Aires, julio 29 de 1916. — Carlos E. González, secretario.

1|512 v. Set. 14.

El señor juez de 1.a instancia en lo civil de la Capital de la República, doctor don Julián V. Pera, ha dispuesto se cite, llame y emplace por el término de treinta días, contados desde la primera publicación del presente, a todos los que se consideren con derecho a los bienes dejados por don ANTONIO VARELA FONDO, ya sean como herederos o acreedores, para que dentro de dicho término comparezcan a deducir sus acciones en forma, por ante su juzgado y secretaría del que suscribe, bajo apercibimiento de lo que hubiere lugar por derecho.

Buenos Aires, julio 27 de 1916.—Carlos G. Marín, secretario. 1|467 v. Sept. 8.

El señor juez de 1.a instancia en lo civil de la Capital de la República, doctor don Julián V. Pera, ha dispuesto se cite, llame y emplace por el término de treinta días, contados desde la primera publicación del presente, a todos los que se consideren con derecho a los bienes dejados por don ANTONIO VARELA FONDO, ya sean como herederos o acreedores, para que dentro de dicho término comparezcan a deducir sus acciones en forma, por ante su juzgado y secretaría del que suscribe, bajo apercibimiento de lo que hubiere lugar por derecho.

Buenos Aires, julio 27 de 1916.—Carlos G. Marín, secretario. 1|467 v. Sept. 8.

El señor juez de 1.a instancia en lo civil de la Capital de la República, doctor don Julián V. Pera, ha dispuesto se cite, llame y emplace por el término de treinta días, contados desde la primera publicación del presente, a todos los que se consideren con derecho a los bienes dejados por don ANTONIO VARELA CARDONA, ya sean como herederos o acreedores, para que dentro de dicho término comparezcan a deducir sus acciones en forma, por ante su juzgado y secretaría del que suscribe, bajo apercibimiento de lo que hubiere lugar por derecho.

Buenos Aires, julio 29 de 1916. — Carlos E. González, secretario.

1|512 v. Set. 14.


# PROFESIONALES

ABOGADOS

**Dr. FRANCISCO BEIRO**
TALCAHUANO 267 U. T. 796 Libertad

**Dr. ANDRES FERREYRA**
Estudio: Lavalle 1378
Unión Telefónica 4240 (Libertad)

**Dr. VICENTE C. GALLO**
Estudio: Avenida de Mayo 1417
U. T. 665 (Libertad)

**Dr. FERNANDO SAGUIER**
Estudio: Florida 140
U. T. 6087 (Avenida)

**Dr. LEOPOLDO MELO**
Estudio: Bmé. Mitre 811
U. T. 1913 (Avenida) y 1866 (Juncal)

**Dr. HIPOLITO LEYS**
Estudio: Lavalle 930, U. T. 3608 (L.)

**Dr. VICTOR M. MOLINA**
Estudio: Avenida de Mayo 663
U. T. 4954 (Avenida)

**Dr. DOMINGO E. SALABERRY**
Defensa 188

**Dr. ERNESTO CORVALAN**
Estudio: Avenida de Mayo 981
U. T. 3900 (Libertad)

**Dr. JOSE M. GIUFFRA**
Estudio: Talcahuano 446

**Dr. PEDRO A. FOX**
Estudio: B. Mitre 754

**Dr. LUIS J. ROCCA**
Anchorena 626.—U. T. 811 (Mitre)

**Dr. LEONARDO PEREYRA IRAOLA**
Estudio Florida 880, U. T. (Av.)
Esmeralda 1212, U. T. 1521 (Juncal)

**Dr. CARLOS F. MELO**
Atiende personalmente su estudio de abogado. URUGUAY 546. — U. T. 3784 Libertad.

**Dr. RAUL MANRIQUE**
Estudio: Av. de Mayo 822
U. T. 193 (Libertad)

**Dr. JULIO A. ROJAS**
Estudio Uruguay 546. Dpto. 2. — U. T. 1955. (Libertad).

**L. BOUSQUET y Cía.**
Asuntos judiciales. Cobranzas a comisión. Cangallo 521. Esc. 19.

**LUIS F. MAGALDI**
Agrimensor nacional. Mensuras y divisiones en lotes de terrenos y campos. Nivelaciones y trazado de pueblos y colonias. Peritajes, tasaciones judiciales y particulares. Estudio: San Martín 142, escritorio 37. De 10 a 11, y de 4 a 5.

DENTISTAS

**Dr. MIGUEL ELKIN**
Cirujano dentista. — Consultas de 9 a 11 y de 2 a 6. Chacabuco 409.

Clínica dental nocturna y diurna
Dr. NATHAN BLITZ
Cirujano dentista
De 8 a 12 a. m. y de 1 a 9 p. m. Nocturna de 7 p. m. a 2 a. m. — Av. de Mayo 711, primer piso. — U. T. 1672, Lib. — Buenos Aires.

MEDICOS

**ANALISIS** LABORATORIO Y FARMACIA *Abierto Día y Noche*
SUIPACHA 477 U. T. 318 Libertad DOCTORES **NELSON**

**Dr. CASTAÑEDA**
Garganta, nariz y oído. Jefe de clínica de la especialidad en el Hospital Durand. — Esmeralda 831. — Consultas de 4 a 6.

**Doctor PICCININI**
Especialista en enfermedades secretas: gastro intestinales y piel. — Consultas de 11 a 12 a. m. y de 2 a 5 p. m. Consultas 5 pesos, aplicaciones del 914, 20 $. — Corrientes 1211.
196-v-Jul. 16

**Dr. A. C. REBUFFO**
Enfermos de los ojos
Consultas de 10 a 11 y 2 a 6 p. m.
Bmé. MITRE 1038

**Dr. A. NOCETI**
Enfermedades de los ojos y prescripción de anteojos. De 1 a 6 p. m.
MAIPU 555

**Dr. MARTIN M. TORINO**
Médico cirujano. Enfermedades crónicas e internas. Ha trasladado su escritorio a ARENALES 1640. Consultas de 1 a 3.
219-v|8. 26

**Dr. J. SALLERAS**
Médico del H. de Clínicas. Especialista en génito-urinarias. (Riñón, vejiga, uretra, próstata). Consultas de 2 a 4 y de 7 a 8 Salta 878.

**Dr. E. G. FIGUEROA**
Afecciones intestinales, estómago y abdominales, tratamiento especial de las hemorroides. — Santa Fe 1378. De 4 a 6 de la tarde.

**Dr. ENRIQUE E. MANSON**
Médico del Hospital Rivadavia. Señoras, Partos y Cirujía abdominal. — Consultas de 3 a 4. Montevideo 927. — Director del Sanatorio Althabe, Crispo y Manson de la calle Estados Unidos 1038.

914 POLICLINICO MODERNO 606
Director Dr VALLES
SECRETAS AVARIOSIS
CURACIONES sin ABONOS DE 10 Y 30 DIAS A 20 Y 30 $
CURAS RAPIDAS sin DOLOR METODOS EXCEPCIONALES
DE 8 A 8 P.M. MORENO 835

**Doctor MATTA**
De la clínica de vías urinarias. Facultad de París. Jefe del servicio H. Millitad de París. Jefe del servicio H. Millitar, Riñón, Próstata, etc. Electrocoagulación de tumores vesicales. — LAVALLE 1312, de 2 a 4.

MOTOR STOVER
OCASION Se vende fuerza 2 caballos
DONADO 3565 Luis María Saavedra

# MUNDO COMERCIAL

### BOSLA DE COMERCIO

*Primera rueda*

Cédula Hipotecaria Argentina de 6 o|o antigua emisión, al contado: 3500 a 97; 27.000 a 96.90; 4.00 a 96.80; 20.000 a 96.50; 7.000 a 96.40; 58.000 a 96.50; total, 119.500.

Id para fin de mes: 5000 a 96.90; 50.000 a 96.50; total, 55.000.

Cédula hipotecaria argentina de primera serie, nueva emisión, al contado: 80.300 ar 97.10; 1.200 a 97.20; total, 81.500.

Cédulas nacionales serie H, al contado 1.000 a 102.

Crédito argentino de 1905, al contado 33.000 a 91.

Id de 1911, al contado: 311.000 a 89.

Deuda interna cosolidada de la provincia de Buenos Aires de 5 o|o, segunda serie al contado: 2.000 a 62.30.

Deuda consolidada de Entre Ríos de 5 o|o, al contado: 14.000 a 60.

Bonos municipales de pavimentación (cupón semestral), al contado: 24.600 a 73.10.

Certificados municipales de 7 o|o, al contado: 55.750 a 92.

Id para mañana: 45.000 a 92.

Deuda interna consolidada de la provincia de Santa Fe de 1893; para mañana 10.500 a 82.30.

Campos y quebrachales Puerto Sastre (oro), para mañana: 200 a 3.60; 500 a [illegible]

Id para fin de mes: 800 a 3.60.

[illegible] Galicia, al contado: 60 a 72.50.

Certificados 80 o|o del Banco El Hogar Argentino, al contado: 50 a 172.

Quebrachales [illegible]dos, para septiembre 30: 100 a 68.50.

### MERCADO DE VACUNOS

**(Liniers)**

Se iniciaron hoy las operaciones en este mercado con plaza animada para los lotes de hacienda en buenas condiciones de gordura y clase, pues su interés y demanda por el momento es activo, lo que influyó a que al cerrarse el mercado se registraran precios muy favorables. Para el ganado regular no se nota mayor animación en sus transacciones.

La entrada de hoy en este mercado fué de 3284 cabezas, clasificadas en las siguientes formas: novillos 1973, vacas 890, terneros 302 y bueyes 119. Porcinos entraron 573.

Los precios corrientes de la mañana fueron los siguientes:

Bueyes para frigorífico, a pesos 200; íd. para consumo, de 188 a 190; novillos mest. esp. para frig. de 188 a 240; novillos especiales íd., de 168 a 185; novillos mestitzos gordos de 148 a 165; novillos para consumo, de 76 a 145 novillitos para consumo, de 48 a 135; vacas para frigorífico, de 154 a 162; vacas para consumo, de 50 a148; vaquillnas para consumo, de 50 a 148; vaquillonas para consumo, de 45 a 122.50; terneros para consumo, de 50 a 84; terneros mamones íd. de 10.50 a 50.

Para porcinos los precios variaron entre pesos 0.32 a 0.40, el kilo.

### VENTAS DE HOY

*Bargo Lascurain y Etchegaray—*
60 novillos m. grodos Chascomús, pesos 162; 60 vacas m. especiales Córdoba, 148; 12 vacas m. gordas íd., 120.

*Accame Bellini y Cía.—*
36 novillos especiales Suipacha, pesos 175; 6 bueyes b. carne Chivilcoy, 100; 12 terneros regulares íd., 40; 5 terneros especiales íd., 80.

*Bellocq e Hita—*
30 novillos especiales G. Guido, pesos 170; 23 novillos m. especiales íd., 193.

*Alonso y Blaquier—*
18 novillos especiales Villegas, pesos 183; 60 novillos gordos íd., 154.

*Bunge y Born—*
32 novillos carne gorda 9 de Julio, pesos 130; 2 novillos íd. íd., 110; 8 novillos gordos íd., 150.

*Ourutchet Juan—*
10 vacas m. especiales San Antonio, pesos 140; 10 vacas m. gordas íd., 120.

*Benítez y Murré—*
5 novillos gordos Santa Fe, pesos 145; 9 novillitos especiales íd., 116; 4 vacas carne gorda íd., 103.

*Biscayard y Spangemberg—*
4 bueyes especiales Rojas, pesos 190; 4 bueyes íd. íd., 180; 3 bueyes gordos íd., 160; 1 vaca m. especial íd., 140; 1 vaca c. gorda íd., 90; 2 vaquillonas especiales íd., 118.

*Crotto Hermanos—*
12 novillos especiales Villegas, pesos 188; 4 novillos gordos íd., 150; 98 novillos carne gorda M. Paz, 140.

*Carriquiry Casaux y Cía.—*
2 novillos m. gordos Entre Ríos, pesos 160; 8 novillitos m. especiales íd., 130; 12 terneros buenos S. A. de Areco, 60; 8 terners íod. íd., 58.

*Chapar y Cía. Juan—*
11 novillos especiales Olavarría, pesos 170; 9 vacas m. gordas, íd., 127.

*Cucullu Felipe L.—*
18 novillos b. carne Santa Fe, pesos 95; 9 novillos flacos íd., 88; 38 novillos c. gorda íd., 128; 16 novillos gordos íd., 148; 7 vacas c. gorda íd., 95; 2 vacas c. gorda íd., 90; 2 vaquillonas buena carne íd., 70; 2 toros m. gordos íd., 170.

*Devoto y Cía. Tomás—*
18 novillos m. especiales Bragado, pesos 190; 20 novillos especiales, 9 de julio, 174; 40 bueyes gordos Tarragona, 155; 10 novillos íd. Maipú, 156; 18 novillos carne gorda Pirán, 145; 5 novillitos m. especiales íd., 135; 12 terneros regulares Tarragona, 36; 13 terneros íd. íd., 36; 23 terneros regulares íd., 32.

*D'Hers y Cía. Fco.—*
45 novillos grdos Córdoba, pess 152; 2 toros carne gorda íd., 148; 1 vaca m. especial íd., 140; 2 vacas m. gordas íd., 128.

*González y Bascarán—*
12 bueyes especiales 9 de Julio, pesos 180.

*Guillón y Cía. Rodolfo—*
40 novillos m. especiales Córdoba, pesos 190.

*Gibson Hermanos—*
10 toros especiales Santa Fe, pesos 180; 26 vacas m. gordas íd., 120.

*Lizarralde Hermanos—*
28 vaquillonas m. gordas Córdoba, pesos 112; 19 novillos c. gorda San Luis, 105; 9 novillitos b. carne íd., 75; 12 novillos buena carne San Luis, 95; 15 novillitos íd. íd., 75.

*Lynch y Cía. Leandro—*
11 novillos m. especiales Viamonte, pesos 190; 7 novillos gordos íd., 150; 36 vacas m. especiales Euderson, 145.

*Lourtet Hnos.—*
10 novillos m. especiales Olavarría, pesos 205; 2 vacas íd. íd., 140; 11 vaquillonas m. gordas íd., 110.

*Lanusse Pedro y Antonio—*
2 vacas carne gorda Córdoba, pesos 105; 6 terneros gordos íd., 68.50; 7 vacas m. grdoas íd., 123; 11 terneros buenos íd., 63.50; 5 vacas b. carne íd., 79; 6 vaquillonas íd. íd., 67; 9 terneros regulares íd., 38.50; 15 novillos c. gorda íd., 134; 20 novillos íd. íd., 117; 16 vacas carne gorda íd., 109; 14 vacas carne gorda íd., 85; 2 vacas m. especiales aSnta Fe, 157; 6 vacas especiales íd., 132; 6 vacas m. gordas íd., 121.50; 10 novillos c. gorda íd., 134; 5 novillitos gordos íd., 106.50; 1 trouno gordo íd., 152; 6 novillos m. especiales Santa Fe, 208; 3 novillos íd. íd., 190; 30 novillos m. especiales Vecino, 218; 44 novillos especiales Tandil, 177; 2 novillos carne gorda B. Mitre, 107; 9 novillos b. carne íd., 93.50; 13 terners m. especiales íd., 84; 15 terners gordos íd., 74; 6 terneros gordos íd., 74; 14 terneros gordos íd., 71; 4 terneros buenos íd., 57; 18 terneros buenos íd., 45; 1 vaquillona buena carne íd., 65; 1 vaquillona c. gorda íd., 82; 2 bueyes flacos íd., 70.50; 18 vacas m. especiales Caseros, 157; 15 vacas íd. íd. 145; 15 vacas íd. íd., 159; 15 vacas íd. íd., 153; 16 vacas especiales íd., 135; 6 vacas especiales íd., 131.50.

*Lalor Juan—*
10 vacas m. gordas Santa Fe, pesos 123; 12 vacas m. especiales íd., 148; 1 vaca m. gorda Entre Ríos, 120; 5 novillos buena carne íd., 99; 10 novillos buena carne íd., 99; 1 toro gordo íd., [illegible]; 1 novillo carne gorda G. Pintos, 109; 23 novillos especiales íd., 178; 44 novillos especiales S. Pedro, 179; 10 novillos gordos íd., Maipú, 154; 22 novillos m. especiales G. Pintos, 194; 16 terneros m. especiales C. Casares, 83.50; 14 terneros gordos íd., 74; 5 ternerso gordos íd., 71; 5 vacas m. especiales Córdoba, 154; 9 vacas especiales íd., 144; 10 vacas especiales íd., 135; 4 vacas m. gordas íd. 128; 1 vaca excepcional íd., 170; 11 vacas m. especiales G. Pintos, 147; 7 vacas carne gorda Córdoba, 138; 3 novillos c. gorda Entre Ríos, 110; 3 novillos íd. íd., 103; 28 novillos gordos íd., 150; 1 vaca m. gorda Santa Fe, 120; 7 vacas m. especiales íd., 142; 7 vacas especiales íd., 133.50; 29 vacas m. especiales íd., 147; 3 vacas gordas íd., 112; 9 novillitos carne gorda íd., 100; 15 novillitos m. gordos íd., 111; 10 vaquillonas carne gorda íd., 96; 3 vaquillonas carne gorda íd., 87.50; 2 novillos buena carne Santa Fe, 91; 2 novillso flacos íd., 76; 6 vacas m. gordas La Pampa, 123; 3 vaquillonas buena carne íd., 75; 3 terneros especiales íd., 79; 1 ternero mamón íd. 27; 4 terneros buenos íd., 58.50; 1 ternero bueno íd., 46; 18 novillso c. gorda Entre Ríos, 122; 14 novillos íd. íd., 105; 12 novillos carne gorda íd., 109; 31 novillos carne gorda íd. 131; 21 novillos íd. Santa Fe, 129; 13 novillos dí. íd., 129; 12 novillos íd. íd., 116; 10 novillos íd. íd., 127; 5 novillos íd. íd., 118; 2 novillos especiales íd., 170; 6 bueyes m. especiales íd., 200; 12 bueyes gordos íd., 151.

*Mihura Hermanos—*
30 novillos gordos Victoria, pesos 155; 41 novillos gordos íd., 143; 44 novillos carne gorda Rocamora, 117.

*Maraspin y Cía. Andrés—*
12 vacas m. gordas Cañuelas, pesos 125.

*Martínez de Hoz Hnos.—*
9 vacas m. especiales Tandil, pesos 140; 2 vacas gordas íd., 115.

*Nale Repetto y Cía.—*
34 novillos b. carne Córdoba, pesos 100; 12 vacas gordas íd., 115; 5 novillitos buena carne íd., 76.

*Peña y Cía. Julio L.—*
14 bueyes gordos Santa Fe, pesos 16[illegible]; 14 novillos c. gorda íd., 135; 10 novillos carne gorda Suipacha, 85; 2 novillos íd. Santa Fe, 85.

*Patrón Costas y Peró—*
22 vacas carne gorda Caseros, pesos 103; 6 vaquillonas íd. íd., 102.

*Palacios Hermanos—*
92 novillos m. gordos Pampa, pesos 165.

*Ruiz Baldassarre y Cía.—*
96 novillos especiales Santa Fe, pesos 174.

*Sansot Beltrán—*
21 novillos carne gorda Córdoba, pesos 121.

*Rodger y Cía. Gmo. H.—*
Un toro especial, Villegas, a pesos 180; un novillo m. especial id a 215; 2 id especial id a 188; 7 id id id a 172; 14 id m. especiales id a 213; 5 id id id a 217.

*Salaberry y Bercetche—*
5 vacas b. carne, Azul, a pesos 78; 2 id c. gorda id a 84; 2 id m. gordas, Santa Fe, a 119; 5 id id id a 126.50; 5 m. especiales id a 125; 14 id id id a 162; 2 id id id a 140; un toro g. y carne gorda id a 145; 2 vaquillonas flacas id a 56.50; 12 id excepcionales id a 138; 3 id m. especiales, Azul, a 122.50; 8 id excepcionales id a 135.50; 6 id g. y carne gorda id a 99; 6 id especiales, Córdoba, a 114; 18 novillitos excepcionales id 141; 8 vacas gordas id 118; 4 id carne gorda, Entre Ríos, a 89; 10 id id id 96; 3 id g. y c. gorda id a 100; 3 id gordas id 116; 4 terneros regulares id 45; 7 id id id 41,50; 3 id m. gordos id 76; 17 id buenos id 57; 17 id id id 50; 11 id regulares id 41; 7 vacas g. y carne gorda, Baradero, 97; 7 id b. carne id 81; 2 novillos c. gorda id 124; 2 id flacos id 86.50; 7 vaquillonas c. gorda 87; 7 vacas m. gordas id 125.50; 11 id id id 114; 3 id gordas id 132; 1 especial id 132; 16 novillos m. especilaes, Santa Fe, 127; 14 id gordas id 106; 20 novillos id id 148; 2 d c. gorda. Córdoba, 136; 7 id especiales 172; 12 ternero mamones id 35; 12 id id id 38; 11 id id id 30.50; 12 vacas c. gorda id 94; 12 id g. y c. gorda id 107.

*Unzué Alzaga y Cía.—*
20 novillos m. especiales, Junín, a pesos 195.

*Terrarosa e hijos Juan—*
9 vacas m. especiales, Villegas, a 140; 1 id flaca id a 50.

### VENTA DE CERDOS

*Devoto y Cía. Tomás—*
10 cerdos regulares, C. Verde, a 0.32; a 3.90 id; 40 id id id a 4 id.

*D'Hers y Cía. Francisco—*
13 lechines id id a 3.90 c|u.: 12 íd id id 100 cerdos regulares, Matanza, a pesos 0.33 kilo.

*Lizarralde Hnos.—*
20 cerdos especiales, Córdoba, a pesos 0.37 kilo.

*Elordi y Cía. Juan—*
20 cerdos regulares, Chivilcoy, a pesos 0.33 kilo.

*Palacios Hnos.—*
26 cerdos regulares, 9 de Julio, a pesos 0.32 kilo; 15 cachorros flacos id a pesos 10.

*Apheca y Cía Juan—*
19 cerdos regulares, 9 de Julio, a pesos 0.33 kilo.

*Salaberry y Bercetche—*
20 cerdos buenos, Vecino, a pesos 0.34 kilo.

*Unzué Alzaga y Cía.—*
20 cerdos m. especiales, Junín, a pesos 0.40 kilo.

### MERCADO DE LANARES

**(Tablada)**

Con plaza animada se efectuaron hoy en este mercado las ventas de lanares.

Durante toda la mañana reinó mucho interés y demanda de parte de los compradores, motivando ésto, una alza general en los precios de la hacienda; sobre todo en capones y ovejas de matadero por ser éstos los lotes más solicitados en plaza.

La entrada del día fué de 5586 cabezas, habiéndose vendido durante la mañana 6469 animales, repartidos en esta forma: La Plata Cold, 1325; Compañía Sansinena, 925; La Blanca 850; Argentino Central 875; Armour 1114; y 1380 para los matarifes locales.

Los precios corrientes de la mañana fueron los siguientes:

Capones para frigorífico, de $ 13.50 a 19.80; íd. para matadero, de 20.30 a 28; ovejas para matadero, de 14.50 a 25; borregos para matadero, a 8.50; íd. para frigorífico, de 11 a 15; corderos para matadero, de 5.50 a 8.

### VENTAS DE HOY

*Abelio y Cía. S.—*
400 capones matadero Realicó, pesos 13.50.

*Patrón Fernando L.—*
118 capones Frigorífico Córdoba, pesos 18.50; 42 ovejas matadero íd., 18.50.

*Santamarina hijo—*
178 capones Frigorífico La Negra, pesos 21.60.

*Devoto y Cía. Tomás—*
105 capones Frigorífico Echeverría, pesos 15.10; 167 capones invernada íd., 11.50; 35 capones Frigorífico M. Fernández, 18.30; 33 ovejas matadero íd., 17.50; 100 capones íd. C. Verde, 16.

*Méndez Hnos. y Cía.—*
85 borregos Frigorífico B. Esperanza, pesos 14.80.

*Bayona Juan—*
193 capones Frigorífico Gardey, pesos 19.80.

*Chapar y Cía. Juan—*
50 capones Frigorífico Parravicini, pesos 28; 115 capones íd. íd., 25.

*Gabino Rodríguez—*
60 capones [illegible]ados matadero Fair, pesos 22.50; 109 capones Frigorífico íd., 19.50.

*Salaberry y Bercetche—*
38 borregos Frigorífico Villegas, pesos 16.80; 81 capones íd. íd., 14.30; 60 borregos matadero íd., 11; 24 borregos matadero íd., 11; 226 capones Frig. Villaguay, 15.80; 100 ovejas matadero Oseco, 8.30; 110 corderos Frigorífico Maipú, 5.50.

*Etcheverry y Cía. José—*
41 capones matadero G. Chávez, pesos 25; 199 capones Frigorífico íd., 22.60.

*Patrón Costas y Peró—*
65 capones Frigorífico Rocha, pesos 18; 20 capones pelados íd., 16.20; 115 borregs ofd. íd., 14.80.

*Ledesma Hermanos—*
184 capones Frigorífico Burmester, pesos 18.30.

*Mattieu y Cía.—*
13 corderos matadero Trigales, pesos 8; 19 borregos íd., íd., 13.

*Martínez de Hoz y Cía.—*
58 capones Frigorífico Vela, pesos 21; 27 ovejas matadero íd., 23.

*Velaz y Cía. Angel—*
12 capones matadero G. Chávez, pesos 24.50; 43 borregos Frigorífico íd., 15; 50 capones Frigorífico íd., 19.80; 97 capones íd. Alzaga, 20.40; 99 borregos íd. Alzaga, 13.50; 10 borregos matadero íd., 23.50.

*Urtazun Cirilo—*
155 borregos Frigorífico 3 Arroyos, pesos 15.50.

*Bellocq e Hita—*
26 capones Matadero G. Chaves, pesos 23; 55 capones pelados Frig. íd., 20.30; 65 ovejas matadero Realicó, 15.80; 30 ovejas íd. íd., 15.80; 115 capones Frigorífico íd., 15.70; 92 capones íd. G. Chaves, 20.10.

*Cucul u Felipe L.—*
43 borregos matadero Casas, pesos 8.50; 17 corderos íd. íd., 6.30.

*La Ganadera S. A.—*
81 capones Frigorífico C. Vega, pesos 19; 37 capones matadero íd., 22; 22 borregos Frigorífico íd., 16.

*Tabacco Hnos. y Cía.—*
sos 25.50; 35 capones íd. íd., 23.50; 10 ovejas matadero íd., 20; 36 ovejas peladas matadero Orense, 14.50; 39 borregos íd. íd., 13.

*Sansot Beltrán—*
80 capones Frigorífico C. Muerto, pesos 17.

*Lanusse Pedro y Antonio—*
34 capones Frigorífico Orense, pesos 22.50; 31 ovejas matadero íd., 25; 64 borregos Frigorífico íd., 16.30; 180 capones íd. López, 20.30; 15 capones matadero T. Arroyos, 23; 82 capones íd. íd. 19; 95 borregos íd. Barker, 15; 92 borregos íd. G. Chavez, 17.54; 95 borregos íd. Freyre, 15.30; 348 íd. íd., 14; 110 capones matadero Castellanos, 16.

### VALOR DE LAS HACIENDAS

*Rodolfo Guillón y Cía.—*
Resultado de su 20 remate feria efectuado en Trenque Lauquen:

Novillos invernada de 2 1|2 años, de pesos 125 a 155.50; íd. de 2 años, de 114 a 122.50; íd. de 1 1|2 años, de 100 a 105.50; íd. de año, de 88 a 90; vacas gordas, de 129 a 141; íd. carne gorda, de 108 a 113; íd. servidas, de 103 a 104; íd. con cría, de 74 a 85; vaquillonas de año, de 60 a 71.50.

Importa esta venta, $ 58.509 m|n.

Fueron compradores los señores doctor A. Guers, F. Gortart, P. Giansetto, R. y B. Moras, P. Regurd, F. Iturrieta, A. Bouvet, V. Palumbo, R. Díaz y otros.

—Resultado de su 2 remate feria efectuado el 14 del corriente en 9 de Julio:

Novillos invernada, de 2 1|2 años, de pesso 129 a 122.50; íd. de 2 años, de 123.50 a 126; íd de 1 1|2 años, de 104 a 109; íd. de año, a 83; vacas gordas, de 120 a 125; íd. carne gorda, de 110 a 116.50; íd. con cría, de 79 a 85.50; vaquillosas de año, de 57 a 72; bueyes, a 169; toros, a 150.

Importa esta venta, $ 39.725.50 m|n.

Fueron compradores los señores L. Aritchague, M. Etchepare, A. Bastourre, D. Schmuckler, J. Anchordoqui, B. Pérez, J. Pironio, E. de Miguel, Ramón Giosto, y otros.

Particularmente realizaron la venta de 300 novillos, propiedad del señor Eduardo R. Palleto, al señor Eduardo Burr, a $ 135 cada uno.

Importa, $ 40.500 m|n.

Suman estas operaciones, en conjunto, pesos 138.734.50 moneda nacional.

## ADUANA

### RECAUDACION

**La aduana de la capital recaudó desde el 1.o de enero hasta la fecha, por derechos de importación almacenaje, eslingaje, sellos y adicionales, $ 64.010.067.42 curso legal.**

**Diferencia a favor del corriente año pesos 8.829.417.86.**

## MARITIMAS

### MAREA Y VIENTO

**Desde las 6 hasta las 9 a. m. de hoy, según el semáforo del Riachuelo:**

6 a. m., 22 pies; viento N. O.
7 a. m., 22 pies, 8 pulgadas; viento N. O.
8 a. m., 23 pies; viento N. O.
9 a. m., 23 pies; viento N. O.

### VAPORES ESPERADOS

Español Cádiz, de Barcelona, con pasajeros y carga.

Noruego Bayard, de New Orleans, con carga.

Brasileño Guajara, de Río de Janeiro con carga.

Barca noruega Bolgen, de la rada con carbón.

### VAPORES A SALIR

Danés Freja, para San Vicente con carga.

Barca uruguaya Rosario, para Recalada con carga.

Sueco Atlanten para Las Palmas con carga.

### VAPORES DE LOS RIOS

Llegan: Ciudad de Buenos Aires, de Montevideo.

Luna, de Carmelo y escalas.

Viena, de Salto y escalas.

Salen: Lambaré, para Asunción y escalas, salió a las 10 a. m.

Anita B., para Posadas y escalas, salió a las 10 a. m.

París, para Salto y escalas, salió a las 11 a. m.

Ciudad de Buenos Aires y Cabo Santa María, para Montevideo, salen a las 10 p. m.

### LINEA DE LA COSTA SUD

Argentitno, de Río Gallegos, para ésta, llegó a Santa Cruz.

Asturiano, en ésta, saldrá el 22 para Punta Arenas y escalas.

Pellegrini, en Madryn.

Presidente Quintana, salió el 13 de Camarones para ésta.

Presidente Mitre, en viaje para Río Gallegos, llegó el 16 a C. Rivadavia.

Camarones en ésta, saldrá el 30 para Río Gallegos y escalas.

Unión, salió el 14 para Patagones.

Libertad, llegó el 15 a Paranaguá, saldrá el 20 para ésta.

Atlántico, de ésta para Punta Arenas llegó el 15.

### LINEA DEL BRASIL

Pomona, en Rosario.

Porvenir de Rosario, en viaje para Santos, llegó el 16.

Brasil, salió el 11 para Porto Alegre llegó el 13 a Río Grande.

Toro, salió el 13 de Porto Alegre para ésta, saldrá hoy de Río Grande.

Independencia, de Santos, saldrá hoy para Montevideo y Buenos Aires.

Benjamín, de Paranaguá, salió el 12 para Rosario, pasa hoy por la rada.

Juanita, en Paranaguá.

Roma, en ésta.

Perú, en Porto Alegre.

Vaquillona, en Paranaguá.

### POSICION DE LOS VAPORES DE PASAJEROS — DE LA MALA REAL INGLESA.

Araguaya, salió el 10 de ésta para Liverpool.

Amazón, en Liverpool.

Demerara, de Liverpool, saldió el 4 para ésta.

Desna, salió el 14 para Liverpool.

Darro, salió el 28 de Río de Janeiro para Liverpool.

Deseado, llegó el 9 a Liverpool.

Drina, salió el 11 de Liverpool para ésta.

### DE LAMPORT Y HOLT

Byron, salió el 12 para ésta.

Vasari, salió el 2 de Río de aneiro para Nueva York.

Vauban en Nueva York.

Vestris, de Nueva York para ésta, salió el 13 de Bahía.

Verdi, salió el 10 de La Plata para Nueva York.

### DE LA NELSON LINE

Highland Piper, salió el 27 de Londres para ésta.

Highland Rover, en Londres, saldrá el 7.

Highland Pride, en Londres.

Highland Loch, salió el 27 de La Plata para Londres.

Highland Laddie, salió el 1o. de agosto de La Plata para Londres.

Highland Corrie, salió el 15 de La Plata.

Highland Scot, salió el 3 de Londres para ésta.

Highland Gleen, salió el 9 de La Plata.

### DEL LLOYD REAL HOLANDES

Frisia, de Amsterdam para ésta, llegará el 19.

Hollandia, de ésta para Amsterdam, salió el 8 de Pernambuco.

Zeelandia, de Amsterdam para ésta, saldrá hoy tocando Lisboa.

Gelria en Amsterdam.

Axel Johnson, en ésta.

### DE LA SUD ATLANTIQUE

Sequana, salió el 2 de Lisboa para ésta.

Garonna, salió eel 15 de ésta.

Samara, de ésta para Burdeos, llegó el 15.

Liger, en Burdeos.

Amiral Latouche Treville, salió el 5 de ésta para Burdeos.

Amiral Nielly, para Burdeos, salió el 6 de Montevideo.

### DE LOS TRANSPORTES MARITIMOS

Pampa, saldrá el 19 de ésta.

### DE LA TRASATLANTICA ESPAÑOLA

León XIII, saldrá el 18 de ésta.

P. de Satrústegui, salió el 24 de ésta para Bilbao.

Reina Victoria Eugenia, salió el 2 de agosto de ésta para Barcelona.

Infanta Isabel de Borbón, de Barcelona, salió el 4 para ésta.

### DE LA LINEA PINILLOS

Catalina, en ésta, saldrá el 19.

Balmes, en ésta, sale hoy.

Valbanera, en Barcelona.

Cádiz, llega hoy, saldrá el 24.

### DEL LLOYD SABAUDO

Tomaso di Savoia, salió el 5 de ésta.

P. di Udine, salió el 31 de julio para ésta.

### DE LA LIGURE BRASILIANA

Garibaldi, en Génova (confiscado por el gobierno italiano.

Cavour, salió el 9 para Génova.

### DEL LLOYD ITALIANO

Indiana, en Génova.

Cordova, salió el 3 para Génova.

Luisiana, saldrá el 19 para Génova.

### DE LA VELOCE

Savoia, salió el 20 de ésta para Génova.

### SUD ATLANTICA

Moinho Fluminense, en Burdeos.

### ENTRADAS Y SALIDAS DE BUQUES DE ULTRAMAR HABIDAS EN EL PUERTO DE LA CAPITAL, DESDE LAS 8 A. M. DE AYER HASTA LAS 8 A. M. DE HOY:

Fragata chilena Hippalos, de la rada, en el Riachuelo con carga.

Británico Thessaly, para Rosario a cargar.

Id. Harmonides, para Liverpool con carga.

Italiano Coltano, para Génova con carga.

Noruego San Remo, para Christiania, con carga.

Británico Canonesa, para Tenerife con carga.

Barca francesa Cannebiere, para El Havre con carga.

### MOVIMIENTO HABIDO EN EL PUERTO DE LA CAPITAL EN EL DIA DE AYER

Descargaron en dársenas y diques, 10 vapores; Riachuelo, 10 vapores.

Cargaron en dársenas y diques, 15 vapores; Riachuelo, 5 vapores.

### GIROS OTORGADOS HOY:

Guajara, dique 1, sección 1.a a descargar, 4 días.

Vesubio y Recuerdo, dique 2, sección 1.a a descargar, 1 día.

H. Ezcurra, dársena sud, parte Este a descargar, 2 días.

C. T. Forgas, dique 4, parte Este, Plazoleta a cargar, 1 día.

D. Luisa R., Boca, sección removido a cargar, 5 días.

León XIII, dársena norte, sección 1.a a embarcar, 2 días.

Inca, Boca, sección removido a cargar, 3 días.

Q. Argentino, dique 2, parte N. Este a cargar, 4 días.

Catalinas, dársena norte, sección 5.a a embarcar, 3 días.

Bayard, Barracas, frente a la Barranca Worias a desv., 12 días.

Curzola, Boca, frente a la Bca. Rivera a descargar, 2 días.

Metodista, Boca, sección removido a cargar, 5 días.

Orán, Boca, Vuelta de Rocha, a embarcar, 6 días.

Pampa, dársena norte sección 6.a a embarcar, 3 días.

### VAPORES CON CORRESPONDENCIA A SALIR

Día 18: León XIII, llevará correspondencia para Brasil, Australia; Nueva Zelandia, Sud Africa; Canarias; Dinamarca; Rusia; Suecia; Noruega; Holanda; Gran Bretaña; Francia; Bélgica; Suiza; Grecia; Egipto; Italia; España y Portugal; 2 p. m. a 7 p. m.

## ESPECTACULOS

### TEATROS

ODEON. — La enemiga.

COLISEO. — La duquesa del bal tabarín.

OPERA. — Los campesinos — (Estreno) El tren rápido.

APOLO. — La hora nona — El movimiento continuo.

ARGENTINO. — La marea — 24 horas dictador.

SAN MARTIN. — Estreno de la hermosa película: "La última langosta", primer premio del concurso cinematográfica nacional "Fray Mocho".

NACIONAL Niñera joven se necesita — El diablo en el conventillo — La fonda de la estación — Titta Ruffo en Chascomús.

NUEVO. — Debuto de la compañía: La notá roja — El amor es cosa fácil... — Estreno) El picadero — La ribera.

VICTORIA. — El domingo 20, a las 3 p. m. Variado programa.

BUENOS AIRES. — Diplomacia conyugal — El rosal de las ruinas.

AVENIDA. — Au grand reclame — La buena sombra — P. B. T.

MAYO. — Molinos de viento — La tierra del sol — Canto de apache.

MARCONI. — La señorita Tralala.

MODERNO. — El sábado 19, debuto: La señora capitana — La patria chica — El barbero de Sevilla.

BATTAGLIA. — Cinematógrafo y números de atracciones.

OLIMPO. — La dama de las Camelias.

### VARIEDADES Y CIRCOS

CASINO (Maipú 336). — Cimpañía de variedades y atracciones. — Hoy variado programa, tomando parte todos los artistas.

ROYAL THEATRE (Corrientes 835). — Después de la guerra — Afrodita o la cortesana de Alejandría — Los rayos X.

ESMERALDA (Esmeralda 453). — Función todos los días, tarde y noche: Variado programa cinematográfico. Los números de variedades, Rosarito Vega, Marcos Varela, Negri-Appiani, Inés Berutti.

PARQUE JAPONES (Callao y Paseo de Julio. — Temporada de invierno.—Abierto todos los domingos y feriados, de 2 de la tro Romano.

PALAIS DE GLACE. — Patinaje sobre hielo. — Paseo de la Recoleta. — Todos los días.

SKATING RINK L'AIGLON (Florida 146) — Patinaje sobre ruedas — Tres secciones diarias: mañana, tarde y noche.

EXCURSIONES. — Viajes de recreo a las islas del Delta, con el vapor Rivadavia, exclusivamente para excursiones.

SKATING RINK LAS ROSAS (Avenida Alvear y Bustamante). — Patinaje sobre ruedas. Tres secciones diarias: Mañana de 9 a 12, tarde de 3 a 6.30 y noche de 9 a 1). Días de moda: domingos y feriados de tarde, y martes y viernes de noche. Lecciones gratis. Grandes concursos. — Entrada 0.50 $.

PANORAMA DE LA BATALLA DE SALTA (Carlos Pellegrini y Corrientes). — Interesante vista panorámica que reproduce el histórico episodio de la Batalla de Salta, ejecutándose durante la exhibición el grandioso poema sinfónico original del mastro Pavanelli. — Espectáculos por secciones desde las 10 a 12 m., de 3 a 6 y de 8 a 12 p. m. Entrada general, 1 $. Militares y niños, 0.50.

### CINEMATOGRAFOS

**PALACE THEATRE (Corrientes 757). — La oreja invisible — 18.o episodio de La mano que aprieta — Los tongos del turf— Actualidades de la guerra — El nuevo empleo de Carlitos.**

SELECT (Suipacha 482). — Hoy función tarde y noche: Ultima exhibición de El nacimiento de una nación.

SPLENDID THEATRE (Santa Fe 1848). — La novela de una joven — Los misterios de Nueva York — El enigma del gran teatro.

EMPIRE THEATRE (Corrientes y Maipú) — Nacimiento de una nación.

CINE OPERA (Corrientes 848). — Hoy: Variado programa con estrenos.

LAVALLE (Lavalle 921). — Hoy función tarde y noche: El diamante celeste — Viejos enemigos con nuevas caras.

ELECTRIC PALACE (Lavalle 836). — Variado programa.

PETIT PALACE (Libertad 976). — Hoy Variado programa con estrenos.

SMART PALACE (Corrientes 1279-1285) — Verguenza de un hijo — Por enamorado — Escabroso problema.

IMPERIAL (Cangallo y Esmeralda). — Variado programa.

CINE NUEVO (Cangallo y C. Pellegrini) Variado programa con estrenos.

TEATRO CINE PARIS — Hoy: Variado programa con estrenos.

ETOILE PALACE (Corrientes 2859). — Variado programa con estrenos.

BIOGRAFO CENTRO SUD (Belgrano 1810) Variado programa con estrenos.

MAJESTIC THEATRE (Lavalle 889). — Variado programa con estrenos.

TEATRO CINE BOLIVAR (Bolívar 1032) — El fuego junto a la paja — Cabiria — El fantasma del pasado.

MIGNON PALACE (Juramento 2443). — Variado programa con estrenos.

THE AMERICAN PALACE (Córdoba y Callao). — Variado programa.

BIJOU SALON (Pueyrredón 905). — Hoy: Variado programa con estrenos.

GENERAL BELGRANO (Cabildo 2166). — Variado programa con estrenos.

DON JUAN DE GARAY (Garay 2467). — Variado programa con estrenos.

DE LAS FAMILIAS (Cabildo y F. Lacroze). — Variado programa.

MUNDIAL PALACE (Belgrano 1200). — Variado programa con estrenos.

CRYSTAL PALACE (Juramento 2438). — Variado programa con estrenos.

ESLAVA (Suipacha 466). — Hoy función tarde y noche: Variado programa.

REAL CINE (Esmeralda 429). — Variado programa con estrenos.

GRAN CINE RADIUM N.o 6 (Rivadavia 2970). — Variado programa.

GRAN SALON ALMAGRO (Rivadavia 1880). — Variado programa.

VELEZ SARSFIELD (Rivadavia 5843). — Variado programa con estrenos.

"LA MERCANTIL"
Es la que adelanta más dinero sobre pólizas de empeño.
836 - LAVALLE - 836

CASA VACCARO
ESTABLECIDA EN EL AÑO 1883
Para el Cambio General de Moneda y la compra y venta de Acciones y Títulos de renta Nacionales, Provinciales y Extranjeros. Es la casa más recomendada de la República.
SEVERO VACCARO
Av. de Mayo 646 — Buenos Aires

Supervielle y Cía.
BANQUEROS
150, SAN MARTIN, 154
U. T. 6230 y 6231 Av. C. T. 3493 C.
Administración de Propiedades e Hipotecas
Alquilan escritorios de todas dimensiones, comprendiendo en el alquiler luz, calefacción, y distribución de correspondencia, en la Galería General Güemes, Edificio Supervielle y Cía.

WHISKY BUCHANAN

## BANCOS

**BANCO FRANCES DEL RIO DE LA PLATA.** — Reconquista 157, Buenos Aires. — Sucursales: Rosario de Santa Fe y Bahía Blanca. Corresponsal en París, Banque Argentine et Française, 55 Boulevard Haussmann 55.

Abona por año, oro sellado y curso legal:

| | | |
|---|---|---|
| Por depósitos en cuenta corriente | 1 o\|o | 1 o\|o |
| Id. íd. a plazo fijo de 30 días | 1 1\|2 „ | 1 1\|2 „ |
| Id. íd. a plazo fijo de 60 días | 2 1\|2 „ | 2 1\|2 „ |
| Id. íd. a plazo fijo de 90 días | 3 1\|2 „ | 3 1\|2 „ |
| Id. íd. a mayor plazo | convencional | |
| Id. íd. en la Caja de Ahorro, después de 60 días | 4 o\|o | 4 o\|o |
| Cobra: Por adelantos en cuenta corriente | 9 o\|o | 9 o\|o |

Descuentos de pagarés y letras convencional.

Todas las operaciones bancarias, Emisión de giros y cartas de crédito. Transferencias telegráficas.

Títulos. Cobranzas de cupones y valores. Administración de propiedades. Colocaciones hipotecarias por cuenta de tercero.

Servicio especial de giros postales franceses y remesas de fondos a los movilizados. — La Dirección.

**BANCO DE LA PROVINCIA DE BUENOS Aires.**

| | | |
|---|---|---|
| Capital autorizado | $ | 125.000.000 |
| Id. emitido | „ 50.000.000 | |
| Id. sec. hipotecaria | „ 25.000.000 | 75.000.000 |
| Capital realizado | „ | 62.131.570 |
| Fondo de reserva | „ | 5.946.853 |

Casa matriz: La Plata. Casa en Buenos Aires: San Martín números 133|39, y Bartolomé Mitre número 455.

57 sucursales en la provincia de Buenos Aires.

Agencias en la capital federal: Núm. 1, calle Bernardo de Irigoyen 920; núm. 2, calle Santa Fe 1899, esq. Río Bamba; número 3, Cabildo 2091 (Belgrano); número 4, Pueyrredón 181 (Once de Septiembre).

Corresponsales en los demás pueblos de la provincia y en los principales puntos del interior de la República y territorios nacionales, y en las más importantes plazas comerciales del exterior; en Europa, Estados Unidos de América, México, Panamá, Cuba, Costa Rica, Guatemala, San Salvador, Venezuela, Colombia, Perú, Chile, Bolivia, Uruguay y Paraguay.

Tiene corresponsales y gira sobre todos los puntos de ESPAÑA, y los de FRANCIA e ITALIA, que tienen oficina postal.

El Banco se ocupa de toda clase de operaciones bancarias: Descuentos, cauciones; recibe depósitos, abre cuentas corrientes, emite giros y cartas de crédito. Se encarga de cobranzas de documentos, cupones y cuotas de terrenos, de administraciones generales y de propiedades. Hace préstamos con garantía hipotecaria, con amortizaciones, en efectivo.

TASA DE INTERES

| | | |
|---|---|---|
| Abona: Depósito en c\|c. m\|l. | 1 | o\|o |
| Caja de Ahorros hasta 10.000, después de 60 días | 4 | o\|o |
| Con libretas a 90 días renovables hasta $ 20.000 | 4 | o\|o |
| Depósitos a plazo fijo a 30 días | 2 | o\|o |
| Depósitos a plazo fijo a 60 días | 2 | o\|o |
| Depósitos a plazo fijo a 90 días | 3 1\|2 | o\|o |
| Mayo plazo convencional. | | |
| Cobra: Por adelantos en c\|c. | 9 | o\|o |

Buenos Aires, junio de 1915. — Virginio Maffei, gerente.

**BANCO ESPAÑOL DEL RIO DE LA PLATA.** — Casa matriz en Buenos Aires, Reconquista número 200.

| | | |
|---|---|---|
| Capital subscripto | $ | 100.000.000.— m\|n |
| Capital realizado | „ | 98.011.690.— „ |
| Fondo de reserva | „ | 47.808.594.12 „ |
| Prima a cobrar | „ | 1.192.986.— „ |

Sucursales:

En el exterior: Barcelona, Bilbao, Coruña, Génova, Hamburgo, Londres, Madrid, Montevideo, con una agencia, París, Río de Janeiro, Sao Paulo, Santos, San Sebastián, Valencia y Vigo.

En el interior Adolfo Alsina, Bahía Blanca, Balcarce, Bartolomé Mitre, Concordia, Córdoba, Dolores, La Plata, Lincoln, Lomas de Zamora, Mar del Plata, Mendoza, Mercedes, (Buenos Aires), Mercedes, (San Luis), 9 de Julio, Pergamino, Pehuajó, Posadas, Rivadavia, Rosario con una agencia, Rafaela, Salliqueló, Salta, San Juan, San Nicolás, Santa Fe, Santiago del Estero, San Pedro, Tres Arroyos, Tucumán y Villaguay.

Agencias en la capital:

Número 1, Pueyrredón 185; núm. 2, Almirante Brown 1422; núm. 3, Vieytes 2000; número 4, Cabildo 2027; núm. 5, Santa Fe 2201; núm. 6, Corrientes 3200; núm. 7, Entre Ríos 1145; núm. 8, Rivadavia 6902; núm. 10, Bernardo de Irigoyen 1600; núm. 11, Caseros 2965; núm. 12, Charcas 1357; núm. 15, Bernardo de Irigoyen 364; núm. 16, Reconquista y Paseo de Julio.

Corresponsales directos en todos los países.

Abona por depósitos en moneda legal:

| | | |
|---|---|---|
| En cuenta corriente | 1 | o\|o |
| A 30 días | 1 1\|2 | „ |
| A 60 días | 2 1\|2 | „ |
| A 90 días | 3 1\|2 | „ |
| A 6 meses | 4 | „ |
| A mayor plazo | | convenc. |
| Depósitos a premio con libreta desde 10 $ moneda nacional hasta 10.000 $ después de 60 días | 4 | o\|o |
| Cobra: En cuenta corriente | 9 | o\|o |
| Descuentos generales | | convenc. |

El Banco se ocupa de toda clase de operaciones bancarias en general. — Buenos Aires, junio 30 de 1916.—Elías D. Arambarri, gerente general.

# LICITACIONES

# POLICIA DE CÓRDOBA

**DECRETO N.o 472**

## Licitación para la provisión de calzado

**DEPARTAMENTO DE GOBIERNO**

Córdoba, agosto 8 de 1916

**Vista la nota del señor subintendente de policía,**

**El gobernador de la provincia**

DECRETA:

**Artículo 1.° — Llámase a licitación para la confección de calzado de verano para la policía de la capital y campaña, cuerpo de bomberos, guardia de cárcel y escuadrón de seguridad, en la siguiente forma:**

**Tropa.—Policía de la capital:**

600 pares borceguíes, cuero cromo negro, altos 2 o 3 hebillas.
80 pares botas cosidas, vaquillona cromo negro, forro de suela, para clase.
100 pares botas altas, vaqueta, cromo negro, forro de suela, clavadas.
40 pares botines negros, suela clavada para ordenanzas.

**Escuadrón de seguridad:**

110 pares botas altas, vaquillona, cromo negro, forro de suela, doble suela cosida (para diario).
110 pares botas altas, vaquillona, cromo negro, forro de suela, doble suela cosida (para parada).

**Cuerpo de bomberos:**

90 pares botas caña dura, vaqueta satinada, forro doble, doble suela estaquillada.
90 pares borceguíes altos, 2 o 3 hebillas, vaqueta satinada negra suela clavada.

**Guardia de cárceles:**

120 pares borceguíes cuero cromo negro, altos 2 o 3 hebillas, clavados (iguales a los de la policía de la capital).

**Policía ciudad y villas:**

150 pares botas altas, vaquillona cromo negro, forro de suela, doble suela cosida (para oficiales superiores).
100 pares botas altas, vaqueta cromo negro, forro de suela, suela clavada, para clases.
500 pares borceguíes altos, 2 o 3 hebillas, vaqueta cromo negro, suela clavada (para tropa).

**Policía de campaña:**

700 pares botines vaqueta satinada negra, de una pieza, suela clavada.
700 pares polainas cuero negro, prendidas al lado.

**Piquete guardia cárcel de Río IV:**

30 pares borceguíes altos, 2 o 3 hebillas, vaqueta, suela clavada.

Art. 2.° — Las propuestas contendrán las condiciones siguientes:

a) Serán escritas en papel sellado provincial de cinco pesos y acompañadas de un certificado de depósito en el Banco de Córdoba y a la orden del ministerio, por valor del 10 o|o del importe total de la propuesta.
b) Precio por cada una de las distintas clases de calzado que se licitan.

Art. 3.° — Cada proponente deberá presentar muestras de calzado, debiendo éstas ser entregadas a los 30 días de ser aprobado el contrato respectivo.

Art. 4.° — El pago se efectuará en Letra de Tesorería, a cuatro meses de plazo, sin interés.

Art. 5.° — Las propuestas deberán ser presentadas en la subsecretaría del ministerio de gobierno, hasta el día 31 del corriente mes, a las 3 p. m., hora en que serán abiertas en presencia de los interesados que concurran al acto, no tomándose en consideración las que no contengan las condiciones expresadas en el presente decreto.

Art. 6.° — Si el contratista no entregase el calzado dentro del término fijado, incurrirá en la pérdida del depósito a que se refiere el inciso a) del artículo 2.° y además el gobierno tendrá el derecho a comprar las piezas que faltaren por cuenta del contratista, cualquiera que sea su precio, el que se deducirá del importe total del contrato.

Art. 7.° — Comuníquese, publíquese en el "Boletín Oficial" y dese al R. O. — **Eufrasio Loza. — Juan F. Barrera.**

1|476-v-ag. 31

# POLICIA DE CÓRDOBA

**DECRETO N.o 471**

## Licitación para la provisión de vestuario

**DEPARTAMENTO DE GOBIERNO**

Córdoba, agosto 8 de 1916

**Atenta la nota del señor subintendente de policía,**

**El gobernador de la provincia**

DECRETA:

**Artículo 1.° — Llámase a licitación para la confección de "UNIFORMES DE VERANO", con destino a las policías de la capital y campaña, escuadrón de seguridad, cuerpo de bomberos y guardia de cárceles, en la siguiente forma**

**POLICIA DE LA CAPITAL — EMPLEADOS SUPERIORES**

**Traje de gala.**

Levita, pantalón, gorra con penacho blanco, modelo actual, botones con el escudo de la provincia, insignias y presillas modelo nuevo, paño negro.

1 Un traje para comisario inspector.
6 Seis trajes para comisario.
5 Cinco trajes para subcomisario.
17 Diez y siete trajes para oficial principal.
3 Tres trajes para oficial inspector.
1 Un traje para aspirante.

**Traje de diario:**

Paño azul obscuro, saco cruzado, chaleco, botones con el escudo de la provincia, pantalón, gorra (insignias y presillas modelos nuevos).
1 Un traje para jefe de policía.
1 Un traje para comisario de órdenes.

**Traje de diario:**

Sarga azul obscura, blusa cuello volcado alto, pantalón y gorra modelos actuales, insignias y presillas modelos nuevos.
1 Un traje para inspector general.
2 Dos trajes para comisario inspector.
14 Catorce trajes para comisarios.
10 Diez trajes para subcomisarios.
18 Diez y ocho trajes para oficial principal.
47 Cuarenta y siete trajes para oficial inspector.
15 Quince trajes para aspirantes.
1 Un traje para suboficial.

**ESCUADRON DE SEGURIDAD**

**Traje de parada:**

Tela y modelo actual, botones con escudo de la provincia, un pantalón recto y uno brech; insignias actuales, presillas de comisario modelo nuevo.
1 Un traje completo para el jefe.

**Traje de diario:**

Tela y modelo actual, botones con escudo de la provincia, presillas modelo nuevo sobre fondo azul eléctrico.
1 Un traje para comisario jefe.
1 Un traje para subcomisario segundo jefe.
2 Dos trajes para oficial principal.
4 Cuatro trajes para oficial inspector.
2 Dos trajes para suboficial.

**CUERPO DE BOMBEROS**

**Traje de parada:**

Tela y modelo actual, botones con escudo de la provincia; un pantalón recto y un brech; insignias actuales, presillas de comisario modelo nuevo.
1 Un traje completo para el jefe.

**Traje de diario:**

Tela y modelo actual, botones con escudo de la provincia, presillas modelo nuevo, insignias actuales.
1 Un traje para el comisario jefe.
1 Un traje para subcomisario segundo jefe.
3 Tres trajes para oficial principal.
2 Dos trajes para oficial inspector.
2 Dos trajes para suboficial.

**PIQUETE GUARDIA DE CARCELES**

**Traje de parada:**

Tela y modelo actual, botones con escudo de la provincia, un pantalón recto y un brech, insignias actuales, presillas de comisario.
1 Un traje completo para el jefe.

**Traje de diario:**

(Tela y modelo igual al de la policía de la capital). (Empleados superiores).
1 Un traje para comisario jefe.
1 Un traje para subcomisario segundo jefe.
2 Dos trajes para oficial principal.
2 Dos trajes para oficial inspector.
1 Un traje para aspirante.
3 Tres trajes para suboficial.

**BANDA DE MUSICA**

**Traje de diario:**

Maestro y segundo maestro modelo y tela igual a oficiales superiores de la policía de la capital, gorra aro rojo, presillas modelo nuevo, insignias de liras.
1 Un traje para comisario jefe.
1 Un traje para oficial inspector segundo jefe.

**MUSICOS**

**Traje de diario:**

Modelo y tela igual a la tropa de la policía de la capital, gorra aro rojo, insignias de liras.
47 Cuarenta y siete trajes completos.

**ORDENANZAS Y COCHEROS**

**Traje de diario:**

Modelo actual, sarga azul obscura, igual tela de la policía de la capital.
40 Cuarenta trajes completos.

**POLICIA DE LA CAPITAL Y RURALES**

**Tropa—**

Blusa cuello volcado, botones perdidos, un bolsillo arriba lado izquierdo con cartera; abajo, dos bolsillos simulados, uno a cada lado con cartera y botamanga. Pantalón recto, vivo azul eléctrico y casco modelo actual (paño sarga azul obscuro).
700 Setecientas blusas talla 1 y 2.
700 Setecientos pantalones talla 1 y 2.
700 Setecientos cascos, base, lanza y chapa con numeración del 107 al 806.
200 Doscientos pantalones brech sarga azul obscuro, vivos azul eléctrico.
1.500 Mil quinientos pares guantes hilo blanco.
20 Veinte pares jinetas sargento primero hilo blanco.
20 Veinte pares jinetas sargento hilo blanco.
50 Cincuenta pares jinetas cabo primero, hilo blanco.
50 Cincuenta pares jinetas cabo hilo blanco.
60 Sesenta pares número 1 metal blanco para cuello.
30 Treinta pares número 2 metal blanco para cuello.
40 Cuarenta pares número 3 metal blanco para cuello.
30 Treinta pares número 4 metal blanco para cuello.
30 Treinta pares número 5 metal blanco para cuello.
20 Veinte pares número 6 metal blanco para cuello.
30 Treinta pares número 7 metal blanco para cuello.
20 Veinte pares número 8 metal blanco para cuello.
20 Veinte pares número 9 metal blanco para cuello.
20 Veinte pares número 10 metal blanco para cuello.
50 Cincuenta pares letras T. metal blanco para cuello.

**Trajes de parada:**

Para tropa, levita igual modelo y tela a los que usa la sección tráfico, correaje blanco y bastón.
80 Trajes completos. (Numeración de los cascos del 1 al 80).
150 Pares media polaina brin de hilo blanco

**ESCUADRON DE SEGURIDAD**

**Traje de diario:**

Modelo y tela uso actual.
110 chaquetillas.
110 pantalones.
110 cascos completos.
110 letras E. metal blanco para cuello.
110 letras S. metal blanco para cuello.
4 pares jinetas para sargento primero.
6 pares jinetas para sargento.
8 pares jinetas para cabo primero.
8 pares jinetas para cabos.
(Numeración de los cascos del número 1 al 110).

**CUERPO DE BOMBEROS**

**Traje de diario:**

Sarga negra, vivos rojos, modelo actual.
90 chaquetillas.
90 pantalones.
90 gorras.
4 pares jinetas para sargento primero.
6 pares jinetas para sargento.
8 pares jinetas para cabo primero.
8 pares jinetas para cabo.

**PIQUETE DE GUARDIA CARCELES**

**Traje de diario:**

(Modelo y tela igual a los de la tropa de la policía de la capital, insignias de guardia de cárcel).
120 blusas.
120 pantalones.
120 cascos completos.
4 pares jinetas sargento primero.
6 pares jinetas sargento.
8 pares jinetas cabo primero.
8 pares jinetas cabo.
Numeración para los cascos del número 806 al 936.

**CIUDAD, VILLA Y CAMPAÑA**

**Empleados superiores:**

450 ponchos paño gris obscuro con cuello y letras P. C. bordadas en hilo amarillo en el mismo, una a cada lado.
450 pantalones brech, paño gris obscuro.

**TROPA**

**Traje diario:**

Igual modelo y tela a los de la policía de la capital.
600 blusas.
600 pantalones.
600 cascos completos.
40 pares jinetas sargento primero.
40 pares jinetas sargento.
70 pares jinetas cabo primero.
70 pares jinetas cabo.

**CAMPAÑA**

**Traje diario:**

Paño gris obscuro, vivos verdes.
700 blusas.
700 pantalones.
700 cascos completos. (Chapa P. C.).

**GUARDIA CARCEL DE RIO IV**

**Traje diario:**

Paño gris obscuro, pantalón doble franja azul, gorra con aro azul.
30 blusas.
30 pantalones.
30 gorras.
12 pares jinetas y escuadras para clases, hilo dorado.

Art. 2.° — Las propuestas contendrán las condiciones siguientes:

1) Serán escritas en papel sellado de cinco pesos y acompañadas de un certificado de depósito en el Banco de Córdoba, a la orden del ministerio, por la suma de **cinco mil pesos nacionales.**
2) Precio por cada uno de los trajes enumerados en los incisos del artículo anterior.
3) Los uniformes serán confeccionados conforme a la talla 1 y 2 (tropa).
4) Los proponentes presentarán muestras de las telas para cada uniforme y demás piezas que se licitan, debiendo ser la confección igual a las muestras existentes en la policía de esta capital.

Art. 3.° — Los uniformes deberán ser entregados a los cuarenta días de aprobado el contrato respectivo.

Art. 4.° — El pago se efectuará en Letra de Tesorería a cuatro meses de plazo, sin interés.

Art. 5.° — Si el contratista no entregase los uniformes dentro del término estipulado, incurrirá en la pérdida del depósito, y además, el gobierno tendrá derecho a comprar las piezas que faltasen por cuenta del contratista, cualquiera que sea su precio, el que se deducirá del valor total del contrato.

Art. 6.° — El gobierno se reserva el derecho de no aceptar las propuestas que fueren presentadas y de rescindir por sí sólo el contrato en caso de que el contratista no cumpla con las estipulaciones convenidas

Art. 7.° — Las propuestas deberán [illegible] del ministerio [illegible] del corriente mes, a las 3 p. m., hora en que serán abiertas en presencia de los interesados que concurran al acto, no tomándose en consideración las que no contengan las condiciones expresadas en el presente decreto.

Art. 8.° — Comuníquese, publíquese en el "Boletín Oficial" y dese al R. O. — **Eufrasio S. Loza.—Juan F. Barrera.**

1|477-v-ag. 31

## Decreto No. 474 Serie A

**Prórroga para licitación**

**DEPARTAMENTO DE GOBIERNO**

Córdoba, Agosto 9 de 1916.

Considerando exiguo los términos fijados por los decretos Nros. 471 y 472 sobre licitación de uniformes y calzado de verano, en razón de la importancia de la misma, y el depósito de garantía desproporcionado a los cálculos probables de su monto,

El Gobernador de la Provincia

DECRETA:

Art. 1.o — Fíjase en el (10 o|o) diez por ciento el depósito de garantía de las licitaciones de la referencia de acuerdo a la ley de Contabilidad.

Art. 2.o — Prorróganse los términos para la presentación de propuestas y entrega de los efectos licitados hasta el 10 de Septiembre y 15 de Noviembre respectivamente.

Art. 3.o — Comuníquese, publíquese y dese al R. O. — LOZA —Juan F. Barrera.

# PENITENCIARIA DE CÓRDOBA

**DECRETO N.° 483. — SERIE A**

**Llamando a licitación para la provisión de trajes para el personal de la penitenciaría y ropa para los penados.**

DEPARTAMENTO DE GOBIERNO

Córdoba, agosto 10 de 1916.

Atento la nota del señor director de la cárcel penitenciaria de esta capital,

**El gobernador de la provincia**

DECRETA:

Artículo 1.° — Llámase a licitación para la provisión de trajes para el personal y uniformes y ropa para los penados para la próxima estación de verano, en la forma siguiente:

2 Dos uniformes de alcaide, compuestos de blusa, pantalón y gorra.
2 Dos uniformes de auxiliar, compuestos de blusa, pantalón y gorra.
1 Un uniforme de jefe de depósito y ecónomo, blusa, pantalón y gorra.
6 Seis uniformes de celador, compuestos de blusa, pantalón y gorra.
5 Cinco uniformes de conserje, compuestos de blusa pantalón y gorra.
24 Veinticuatro uniformes de guardián, compuestos de blusa, pantalón y gorra.
15 Quince uniformes de llavero, compuestos de blusa, pantalón y gorra.
3 Tres uniformes de ordenanza, compuestos de blusa, pantalón y gorra.
1 Un uniforme de cocinero, compuesto de blusa, pantalón y gorra.

**Penados:**

960 Novecientos sesenta uniformes de brin azul, compuestos de blusa, pantalón y polis.
960 Novecientos sesenta camisas de lienzo.
960 Novecientos sesenta calzoncillos.
960 Novecientas sesenta camisetas.
960 Novecientos sesenta pares de medias.
1.920 Mil novecientos veinte pañuelos.
480 Cuatrocientos ochenta pares de botines reglamentarios.
960 Novecientos sesenta repasadores.
960 Novecientos sesenta toallas algodón.
50 Cincuenta colchones.
50 Cincuenta almohadas.
50 Cincuenta frazadas.
1.920 Mil novecientas veinte sábanas de lienzo.
960 Novecientas sesenta fundas.

Art. 2.° — Las propuestas contendrán las siguientes condiciones:

a) Serán escritas en papel sellado provincial de CINCO PESOS y acompañadas de un certificado de depósito en el Banco de Córdoba, a la orden del ministerio, correspondiente al 10 o|o del valor total de la propuesta.
b) Especificarán precio por cada artículo y serán acompañadas de las muestras respectivas.

Art. 3.° — Las propuestas que no contengan los requisitos expresados en el presente decreto no serán tomadas en consideración.

Art. 4.° — Los uniformes, así como las telas y materiales a emplearse serán iguales a los existentes en la cárcel penitenciaria.

Art. 5.° — Los artículos licitados serán entregados en la penitenciaría el día 15 de noviembre del corriente año.

Art. 6.° — El pago se efectuará por letras de tesorería a tres meses de plazo, sin interés.

Art. 7.° — Las propuestas se presentarán en la subsecretaría del ministerio de gobierno hasta el día 10 de septiembre próximo, a las 3 p. m., hora en que serán abiertas en presencia de los interesados que concurran al acto.

Art. 8.° — Si el contratista no entrega los artículos licitados dentro del término fijado, incurrirá en la pérdida del depósito a que se refiere el inciso a), artículo 2.° y además el gobierno tendrá el derecho a comprar las piezas que faltaren por cuenta del contratista, cualquiera que sea su precio, el que se deducirá del importe total del contrato.

Art. 9.° — Comuníquese, publíquese y dese al R. O. — **LOZA. — Juan F. Barrera.**

## Decreto N°. 500 Serie A

**Fijando nueva fecha para licitaciones**

**DEPARTAMENTO DE GOBIERNO**

Córdoba, Agosto 11 de 1916

[illegible]

El Gobernador de la Provincia

DECRETA:

Art. 1.o — Fíjase el día 9 de Septiembre a los efectos relacionados.

Art. 2.o — Comuníquese, publíquese y dése al R. O.—LOZA—Juan F. Barrera.

v-9-sept.

# Intendencia Municipal de la Capital

**CEMENTERIO DEL OESTE**

Se previene a las personas que tengan deudos depositados en los nichos del Cementerio del Oeste cuya ubicación y nombre del cadáver se indica a continuación, que si dentro de los treinta días del vencimiento no se presentaran a practicar la renovación del arrendamiento, se procederá a colocar los cadáveres en el osario general:

**1.ª CAPILLA**

14 Tomás Lanias
78 Josefa Díaz de Berjorge.
101 Catalina M. de Blasco.
121 Genara H. de Roque y Sabina Roque.
171 Carmen P. de Peralta.
182 Concepción Muñoz.

**2.ª CAPILLA**

43 Francisco Morgari.
74 Manuel Arpe.
193 Francisco Rossat.
203 Joaquín Martínez.
208 Virginia R. Herrera

**1.ª GALERIA — 1.ª SECCION**

11 Carrier Julian de Polito
18 Daría G. de Fraga.
28 Francisco Andreani.
38 José Boretervide.
60 Angela Alloni.
113 Alberto Romero Fontan.
176 Isabel de la Sierra de Varzi.
186 Martín Semper.
193 Liberata Muzzio de Chiappe.
280 Manuela I. N. del Castillo
284 Cecilia Spinelli de Costa.
309 Colomba Chiessa de Maggio.
319 César Sorestina.
359 Luis Roigt.
390 Pedro de Siré.
399 Pablo Lombardo.
588 Pedro Lapouple.

**2.ª GALERIA. — 1.ª SECCION**

18 Gioconda Barros.
19 Teresa Repetto de Bignone.
241 Miguel Rueda.

**3.ª GALERIA. — 1.ª SECCION**

57 Magdalena P. de Merlino.
61 María A. Vázquez.
67 Domingo Ramón Berraondo.
118 Juan [illegible]teruvio.
154 Ventu[illegible] de Duri.
211 N. Mela.
236 Vicente Pastor.
271 Bartolomé Alberti.
281 Angel Alberti.
291 Teresa Lequio.
315 Pedro Elichirigoity.
324 Juan Sebastián Falcone.
341 Magdalena B. de Tufo.
357 Donato Cacace.
361 Manuel Ojeda.
367 Paulina Durand.
413 Emilia Rimoldi.
497 Pedro Maglioni.
505 Carlos Federico Holmes.
571 Dolores M. de Sirio.

**3.ª GALERIA SUBTERRANEO**

52 Juan Moro.
68 Agenor Alvaguin.
73 Angela G. de Calcagno.
74 Juan Muienno.
80 Juan Pezante.
96 Bautista Belasagan.
104 Guillermo Don.
150 Manuel Ferreiro.
152 Juana G. de Pasos.
204 Margarita M. de Cadres
220 Santos Pozzi.
236 Carmen M. de Díaz.
275 José Pedro J. Ameru.

**4.ª GALERIA. — 1.ª SECCION**

395 Sara Santander.

**5.ª GALERIA. — 1.ª SECCION**

1 Pedro Faustinelli.
2 Fausto Montenegro.
11 José Lasalle.
14 Bartolomé Basagno.
21 Domingo Mur Arias.
31 Elisa C. de Corvetto.
51 Juan Carlos Petray.
61 Amalia Elena Avancina.
71 María Mendoza.
81 Ramón Gómez.
101 París Baleani.
102 J. F. P. Jacopi.
111 José María Alvarez.
114 Arturo Valdez.
188 Rosa T. de López.
241 Solera Hornos.
251 Teresa C. de Vaca.
292 María Loustaleve.
293 Luisa Sicilia.
306 José Gallardo.
308 Luis Tortorelli.
313 Isabel B. de Monfort.
316 Raquel Demarco de Cortese.
317 Dominga P. de Calzetta.
318 Serafina A. de Fontana.
326 Filomena I. de Bacuzzi.
336 Anselmo López.
346 Juan Fusco.
347 Manuel Martínez.
348 Manuel Alvarez Quiroz.
353 Angel Facciano.
358 Roque Ponce.
360 Victorio Repolli.
368 Julio C. J. D. Fernández.
369 María T. de Armagnanquet.
370 Anatilde L. de Escalada.
378 Luciano Movesi.
388 María Juana A. de González.
389 Salvador Labanche.
397 Ana D. de Biladun.
398 Dante Duci.
399 Clara F. de Barrabino.
400 Hilaria de L. Alcorta.
408 Andrés Muñoz.
409 Rosa R. de Ianelli.
410 Sara Don de Pinonselli.
417 Epifanio del Valle.
418 Leonardo Blasco.
419 Leopoldo Morcau.
420 Arturo Gerizone.
427 José García Posse.
428 Víctor Canaletti.
430 Angel González.
439 María R. de Bocconi.
447 Natalio Manzone.
448 Natalia Arana.
450 Vicente Belucio
[illegible] Francisca D. de Bianchi
[illegible]
[illegible] de [illegible]re.
[illegible] Marco Felipe Castelli.
470 Ernesto Marani
479 Francisco Matilla.
480 Antonio Burgheroni.
490 Pablo Masciangelo.
499 Antonio Garbarino.
509 Vicente la Femina.
510 Gabriel Deberes.
520 Victoria C. de Igarzábal.
530 Amalia P. de Artola.
540 Francisca M. R. de Aguilar.
549 Esteban Maisano.
550 Juan Ramón Leguizamón
559 José M. Gutiérrez.
560 Graciana B. de Ramírez.
569 Lorenzo Batista.
570 Francisco P. Bovo.
579 Juan Gabino.
589 Luis Luccarini (hijo).

**5.ª GALERIA SUBTERRANEO**

22 Luisa Marconi.
367 Pedro Becerra.
382 Faustina C. de Aldao.
383 Dionisio Aldao.

El secretario.

Buenos Aires, agosto 11 de 1916.

1|483-v. ag. 16

# Intendencia Municipal de la Capital

Llámase a licitación para la provisión de 120.000 kilos de cemento portland y 85.000 adoquines de algarrobo. Tendrá lugar el día 24 del corriente, a las 2 p. m. El pliego de condiciones puede consultarse en la oficina de licitaciones. — Buenos Aires, agosto 15 de 1916.

1|503-v. ag. 24.

# Intendencia Municipal de la Capital

**CEMENTERIO DE FLORES**

Habiendo vencido el término por el cual fueron arrendadas las sepulturas ubicadas en los tablones 8-9 y 10 de la sección 5.a; 13 y 14 de la 7.a y 19 y 20 de la 8.a (traza provisoria) del cementerio de Flores, se avisa a las personas que tengan deudos depositados en ellas que si en el plazo de treinta días no proceden a su renovación, serán exhumados los restos y colocados en el osario general. — El secretario. — Agosto 9 de 1916.

1|457 v Ag. 17

# Consejo Nacional de Educación

Llámase a licitación pública para el día jueves 17 de agosto próximo a las tres p. m. para la adquisición en la Capital Federal, de un terreno de 10.000 a 15.000 metros cuadrados adecuado con destino a la construcción de un edificio escolar en cumplimiento de lo dispuesto por el legado de D. Félix Fernando Bernasconi.

Por datos dirigirse a la Dirección General de Arquitectura, Rodríguez Peña N.o 935, 2.o piso, de 12 m. a 6 p. m. — El secretario general.

1|337-v-ag. 17

# CONVOCATORIAS

**"THE STANDARD" — SOCIEDAD ANONIMA.** — Fábrica de conservas, dulces y caramelos. Brandzen N.o 1051. — De acuerdo con lo dispuesto en los estatutos se resuelve llamar a 7.a asamblea general ordinaria, para el día 28 de agosto a las 3 p. m., en los salones altos de la Bolsa de Comercio, calle Rivadavia N.o 334, bajo la siguiente

ORDEN DEL DIA:

1.o Aprobación de la Memoria, Balance y distribución de utilidades correspondientes al ejercicio vencido el 30 de junio de 1916.
2.o Elección de tres vocales y un suplente, en reemplazo de los señores George Keer, Luis J. Rocca, Juan Nelson y Juan De Simone respectivamente.
3.o Elección de síndico titular y suplente para el próximo ejercicio.
4.o Nombramiento de dos accionistas para firmar el acta de la asamblea.

Se previene a los accionistas que, de acuerdo con el artículo 25, el directorio ha resuelto designar cualquier Banco para el depósito de las acciones.

Buenos Aires, agosto de 1916. — George Keen, presidente. Blas Ferrando, secretario. Miguel Nozziglia, gerente.

1|465 v. ag. 31.

**COMPAÑIA TABACALERA ARGENTINA** — Convocatoria. — Se convoca a los señores accionistas, a la asamblea general ordinaria que tendrá lugar el martes 29 de agosto de 1916, a las 5.30 p. m., en el local de la Sociedad, Cangallo 2076, para tratar la siguiente

ORDEN DEL DIA:

1.o Lectura y aprobación de la memoria, balance general, y cuenta de ganancias y pérdidas, correspondientes al ejercicio vencido el 30 de junio de 1916, y destino a dar a las utilidades.
2.o Elección de dos directores titulares en reemplazo de los señores Fernando Rioja y Benito Villanueva, y un director suplente, en reemplazo del señor Esteban Berrechaga, por haber terminado su mandato.
3.o Nombramiento de síndico titular y suplente.

Nota: Para tener derecho de voto en la asamblea, los señores accionistas depositarán sus acciones en la gerencia, con tres días de anticipación por lo menos, al fijado para la misma. — El gerente.

1|479 v. ag. 31.

# Ferrocarriles del Estado

**RED DE TROCHA ANGOSTA**

**Servicio de pasajeros, encomiendas y cargas combinado con los ferrocarriles Central Córdoba y Central Argentino para las Sierras de Córdoba, provincias de Santa Fe, Córdoba, San Juan, La Rioja, Catamarca, Santiago del Estero, Tucumán, Salta, Jujuy y La Quiaca (frontera boliviana).**

**Servicio internacional con Bolivia vía La Quiaca.**

**La estación Embarcación del Central Norte (sobre el río Bermejo) terminal de la línea Oriente a Bolivia es la más apropiada de la Sierra (Bolivia).**

Véase los horarios de trenes en las estaciones, por más datos a los jefes de estación al gerente en Cruz del Eje para el Argentino del Norte, al gerente en Tucumán para el Central Norte o a la administración general (oficina de informes) Perú 672, Buenos Aires.

**LUIS RAPELLI,**
**Administrador General**

# REMATES

## Adolfo Bullrich y Cía.

**EXPOSICION INTERNACIONAL DE PALERMO.** — Organizada por la Sociedad Rural Argentina y a inaugurarse el 15 del corriente.

Orden de ventas:

Miércoles 16, a las 3 p. m.; jueves 17 y viernes 18, a las 9.15 a. m. y 2.15 p. m., y sábado 19, a las 9.15 a. m. Reproductores lanares, yeguarizos, asnal, porcino y caprino.

Sábado 19, a las 2.15 p. m. — Reproductores vacunos, machos de raza Shortorn a galpón.

Lunes 21 a sábado 26 y lunes 28, a las 9.15 a. m. y a las 2.15 p. m. — Machos de raza Shortorn a galpón.

Martes 29, a las 9.15 a. m. y a las 2.15 p. m. y miércoles 30, a las 9.15 a. m. — Reproductores vacunos, machos y hembras Hereford, Aberdeen Angus, Red Polled y lecheras a galpón y palenque.

Miércoles 30, a las 2.15 p. m.. — Hembras Shortorn a galpón y a palenque.

Jueves 31, a las 9.15 a. m. — Machos Shortorn a palenque hasta terminar.

Otros informes en nuestra casa, Florida 269 y 273, Buenos Aires, o en nuestro escritorio en la misma exposición. — Adolfo Bullrich y Cía.
1|486-v-ag. 31

## ADOLFO CALVETE

**JUDICIAL — EN BELGRANO.** 9 espléndidos lotes de terreno, calle Cuba entre Quesada e Iberá. Por disposición del señor juez en lo civil doctor Juan Carlos Lagos y como perteneciente al juicio seguido por don Luis Vanasco (su sucesión) contra don Marcos Antonio Bontá por cobro de crédito hipotecario, remataré el domingo 20 de agosto a las 4 p. m., sobre los mismos, 9 lotes de terreno situados en calle Cuba entre Quesada e Iberá con tranvía eléctrico al frente. calle adoquinada, rodeados de edificación moderna y paraje alto, a 2 cuadras del bulevar Cabildo. Las superficies varían entre 320 y 436.63 m. c. cada lote.

Tasación $ 14 el m. c. Base de venta, 2|3 parte, o sean $ 9.33 el m. c. igual a $ 7 cada 0.75 decímetros cuadrados o sea la v. c. Las escrituras se otorgarán ante el escribano señor Juan E. Durao, Rivadavia 755. Exigiré al comprador 8 o|o de seña y a cuenta de precio y 2 o|o por mi comisión. Por otros informes y planos ocurrir a los tribunales, secretaría señor Juan E. Pagano o a mis escritorios, Cangallo 442.—Adolfo Calvete. 1|427-v-ag 19

## V. P. CACURI

**JUDICIAL, BELGRANO, CENTRAL**, base 9000 $ sobre Cabildo y Colegiales: Calle Arcos 1179 y 1183 esquina Aguilar. Edificio moderno, dividido en dos casas independientes, que consta cada una de dos salas con frente imitación piedra, balcones y celosías, dormitorios, pieza para servicio, baño, cancel, celosías, patio de mosaicos, pileta, electricidad, gas y aguas corrientes. Producen 70 pesos mensuales cada una. El terreno mide, según título, 33.20 por 13.13 metros. Además de lo edificado, queda libre un lote que forma esquina a Aguilar. Adoquinado pago. Autos Onetto contra Cascarini. Juez Dr César A. Campos, interinamente a cargo del juez Dr. Jerónimo Balarino, secretario Dr. Julio E. Padilla. Queda a una cuadra y media de Federico Lacroze y a media cuadra de Cabildo. Situación imponderable. Negocio de verdadera oportunidad, cuyas ventajas se destacan sin necesidad de comentarios. El domingo 20 de agosto, a las 2 de la tarde, allí mismo. Seña, 8 por ciento. Comisión, 2 por ciento. Otros datos, secretaría del autorizante, o a mis oficinas, Rivadavia 767. U. T. 165, Avenida. — V. P. Cacuri. 1|439 v. ag. [illegible]

## C. A. FIGUEROA

**JUDICIAL: HUMAHUACA 4641 ENTRE** Río de Janeiro y Lambaré, a una cuadra de Corrientes. Corralón, 2 piezas, cocina y w. c., caballeriza dos altillos, en terreno de 8m66 cms. de frente (10v) por 28m794mm de fondo (33v). Juzgado del doctor Gerónimo Balarino, secretaría del autorizante, sucesión Dolores Cao de Quintela, base 8.289.46 $ m|n o sean las dos terceras partes de la tasación, remataré el domingo 27 de agosto, a las 3 p. m. en la misma propiedad. Seña, 8 o|o en dinero efectivo y comisión 2 o|o. Otros informes, Aráoz 2574, C. A. Figueroa. 1|471-v-ag. 26

## B. MARTIN (hijo) y Cía

121 San Martín 121

**JUDICIAL. — EN LA CIUDAD DE** La Plata. Con retasa. El martes 29 de agosto, remataremos a las 3 p. m. en nuestro escritorio, con la base retasada de 1.824 $ m|n. 15 lotes de terreno situados a dos cuadras de la vía del ferrocarril y a 3 del tranvía eléctrico, constituyendo un conjunto de 4.560 metros cuadrados, de acuerdo con el edicto siguiente:

EDICTO JUDICIAL

Por disposición del señor juez de comercio, doctor Eduardo M. Naón, secretaría del autorizante, se hace saber en autos Terré y Corsanego contra Arturo H. Massa, cobro de pesos, se ha ordenado la venta en remate público, con el 25 o|o de retasa, de los bienes embargados, consistentes en 15 lotes de terreno en la quinta 64, Sección D., situados en la ciudad de La Plata, designados con los números 1 al 4, 24 a 30 y 44 al 47; habiéndose designado para efectuarlo a los martilleros B. Martín (hijo) y Cía. Buenos Aires, agosto 10 de 1916. — Doctor Federico Villafañe, secretario.
1|504-v. ag. 29.

## DANIEL R. LANDIVAR

**JUDICIAL: SIN BASE. PAILEBOT** "Istria Irredenta", mide 27.70 de eslora, 7.60 de manga y 2.70 de puntal. Matrícula N.o 4.380 y con un tonelaje de arqueo de 111.52.

El domingo 20 del corriente, a las 3.30 p. m., se rematará en los astilleros de don Juan Pedretti en la Vuelta de Rocha, sin base, al contado y al mejor postor.

Exigiré el 8 o|o de seña y a cuenta de precio y el 4 o|o de comisión en dinero efectivo.

Orden del juez federal Dr. Tomás Arias, secretaría del señor E. D Estevez. Juicio Juan Pedretti contra Andrés A., Dominga y Emilia Massalín, cobro ejecutivo de pesos. Datos B. Mitre 311. 1|456 v ag 20

## Casares Hnos. y Diehl

**2.000 VACUNOS EN CARLOS CASARES.** Incluso novillos, vacas con y sin cría y vaquillonas de alta mestización Durham, en nuestro remate especial de haciendas generales.

La venta se realizará el miércoles 30 de agosto, a las 12 m., en nuestras instalaciones de dicha localidad.

Comisión 2 o|o al vendedor y 2 o|o al comprador en haciendas generales y 5 o|o de cada parte en yeguarizos y reproductores.

Pedidos de local y otros informes en nuestra casa, Sarmiento 357, Buenos Aires, o al señor Jorge Sintas en dicha localidad. — Casares Hnos y Diehl.
1|492 v. ag. 29

## En Luis María Saavedra

CAPITAL FEDERAL

**AVISAMOS A NUESTRA CLIENTELA** que el sábado 9 de septiembre realizamos nuestro segundo remate en Luis María Saavedra, para el que tenemos consignados varios lotes de toros puros por cruza a campo y de pedigree de las principales cabañas del país.

Para poder hacer la propaganda y evitar demoras en las anotaciones, rogamos a los que deseen remitir sus productos para el próximo remate, hagan las anotaciones correspondientes en nuestras oficinas, Sarmiento 357, antes del 3 de septiembre. — Casares Hnos. y Diehl. 1|519-v. ag. 26.

## S. Domingo Barrau

MAIPU 17

**JUDICIAL EN AVELLANEDA AVILLA** Dominico), calle Sadi Carnot entre las de 2 y 3, a dos cuadras del tranvía a Quilmes. Cuartel 6. Lote 9 de la manzana N.o 13. Mide el terreno 8.66 metros al N.O. por 38 metros de fondo al N.E. y 38.08 metros en el costado S.O., formando un total de 329.42 metros y consta de una pieza, cocina, water-closets, etc.

BASE $ 3.047.34 m|n.

El día 19 de agosto de 1916, a las 3 p. m., sobre la misma por orden del señor juez de 1.a doctor Campos, remataré el bien mencionado en juicio que le sigue la Sociedad Argentina de Edificación a don Gualterio Debortoli, cuyos autos tramitan por la secretaría del doctor Fernández. Títulos perfectos. A cuenta de precio 8 o|o. Comisión a cargo del comprador 2 o|o. Informes en la secretaría a mi escritorio Maipú 17.— Gabriel Fernández.
1|449 v. ag. 19

## Bravo Barros y Cía.

**CASA EN FLORES. — JUDICIAL.** — Convención 3033, entre Quirno y San Ramón. A una cuadra al sud de la avenida Provincias Unidas (tranvías números 45 y 48), igual distancia al oeste de la avenida San Pedrito (línea 88) y a tres al sud de la avenida Rivadavia y del subterráneo, juez doctor Gerónimo Balarino, secretario doctor Víctor Sandullo. Juicio Banco El Hogar Argentino con Emilio Nanni. Base, $ 8.905.71. El comprador podrá constituir una hipoteca de $ 6.500, a dos años de plazo, al 9 o|o de interés anual por trimestres adelantados.

El domingo 27 de agosto, a las 3.30 en la misma propiedad. 8 m 66 (10 v) por 36 m 26 (41 v 87) en un costado, 36 m 12 (41 v 70) en otro. Verja de material al frente, jardín, cuatro habitaciones, una más chica, otra en altos, cocina y patio de mosaico. Da $ 60 mensuales. Visítese. 8 o|o a cuenta de precio y 2 o|o de comisión. Informes, 351 San Martín, 361.—Bravo, Barros y Cía. 1|463 v ag 26

**ESMERADA 983 a 985. — JUDICIAL** — Entre Paraguay y Charcas. — La tercera parte pro-indivisa de esa propiedad. —Edificio nuevo de altos que puede producir como mínimum $ 450 mensuales de renta. Juez Dr. Pedro V. Melendez, secretario señor José Cuneo. Testamentarías de doña Angela Rosso de Siffredi y doña Carmen Siffredi. Base de la tercera parte proindivisa $ 12.839.67.

El lunes 28 de agosto, a las 3 p. m., en nuestro hall, 351 San Martín 361. Mide 8m06 (9v30) por 30m85 (35v62) en un costado, 30m64 (35v33) en otro y 8m06 (9v30) en el contrafrente. Superficie, 247mc80 (330vc42) Bajos: Sala, comedor, cinco habitaciones, una en altos, cuarto de baño, cocina y dos patios. Da $ 225 mensuales. Altos: Igual distribución que la casa baja. Desocupada. Llaves en el N.o 985. Frente imitación piedra, cielorrasos de yeso, pisos pino de tea y mosaico e instalación de luz eléctrica. Visítese. Escrituras por ante el escribano señor José F. Buttini. 8 o|o a cuenta de precio y 2 o|o de comisión. Informes 351 San Martín 361. — Bravo Barros y Cía. 1|478 v ag 27

**CAMPOS EN MISIONES. — JUDICIAL.** — Parte de las tierras de Martín Errecaborde y Cía. 7901 hectáreas, en lotes, con frente al Río Uruguay y al arroyo Itacuruaré y sobre el ejido del pueblo San Javier.

El martes 5 de Septiembre, a las 3 de la tarde, en nuestro hall, 351 San Martín 361 (Buenos Aires), de acuerdo con el siguiente:

EDICTO JUDICIAL

Por disposición del señor juez de primera instancia en lo federal, Dr. Manuel B. Anchorena, secretaría del autorizante, se hace saber por el término de dos meses, que en el juicio Banco Nacional en liquidación, contra Alvaro Istueta y otros sobre división de condominio, han sido designados los martilleros señores Bravo, Barros y Cía., para que procedan a la venta en pública subasta de 7901 hectáreas, 65 áreas, en lotes, situadas en el territorio de Misiones que son partes de las tierras conocidas por de Martín Errecaborde y Cía.. con frente al río Uruguay y al arroyo Itacuruaré y sobre el ejido del pueblo de San Javier. A saber:

**Primera fracción.**—Un lote de 3573 hectáreas, 35 áreas, lindando al NO., con tierras fiscales, al este con Gibson Hermanos, al sur con el lote M, y el ejido de San Javier. Base, 3 $ la hectárea.

**Segunda fracción.** — 3470 hectáreas, 65 áreas, divididas en 50 lotes con superficies varias; lindando al norte con tierras fiscales, al NE. con José M. López, al sudeste y sur con el Río Uruguay y al oeste con el arroyo Itacuruaré, en medio con Kenny y temple. Base, 8 $ la hectárea.

**Tercera fracción.** — Los derechos a comprar al sobrante existente en el lote K, que forma un triángulo, con una superficie de 857 hectáreas, 65 áreas. Sin base.

**Los compradores deberán constituir** domicilio en la capital federal. Escritura por ante la oficina del señor R. A. Leguizamón, dentro de los treinta días, a contar desde la fecha de la aprobación del remate. Forma de pago: 5 o|o en seña y a cuenta de precio en el acto del remate. 15 o|o al otorgarse la escritura y el 80 o|o restante en cuatro cuotas semestrales de 20 o|o cada una, a contar desde la fecha de la escrituración, con pagarés hipotecarios e interés de 8 o|o anual. Comisión, 2 o|o.—Buenos Aires, junio 24 de 1916.—Rafael A. Leguizamón, secretario.

Mayores informes y planos, solicítense en nuestra casa, 351 San Martín 361. — Bravo Barros y Cía.
1|243 . Sept. 4

## PEDRO Y ANTONIO LANUSSE

### Remate especial de novillos para frigorífico

EN NUESTRAS INSTALACIONES EN LOS MATADEROS

Avisamos a nuestra clientela y a los invernadores en general, que el día 15 de septiembre próximo, efectuaremos en nuestras instalaciones de los Mataderos, un remate especial de novillos listos para frigorífico, para el cual tenemos anotadas consignaciones de varios importantes establecimientos.

**Contamos desde ahora para el buen éxito del remate con la cooperación de los frigoríficos, teniendo por lo tanto asegurado el buen resultado de las ventas.**

Esperamos vernos favorecidos con la concurrencia de nuevas consignaciones de invernadores y hacendados que deseen aprovechar esta oportunidad para realizar la venta de novillos listos.

Por informes y detalles, dirigirse a nuestros escritorios en ésta, calle Belgrano 836.

## ANGEL A. CALCAGNO

**JUDICIAL. POR DISPOSICION DEL** señor juez de primera instancia doctor Jerónimo Balarino, secretaría del autorizante, se hace saber por el término de quince días en el "Boletín Judicial" y LA EPOCA que en el juicio seguido por Francisca Goyeneche de Vila contra Antonio Restucci sobre cobro de crédito hipotecario ha sido designado el martillero señor Angel A. Calcagno para que proceda a la venta en pública subasta de una propiedad en esta capital calle Loyola N.o 1638 entre Arguibel y Carranza con todo lo en ella edificado.

Mide: 8.66 mts. de frente al N. E. por 64 mts. de fondo en el costado S. E. y 65.90 mts. en el del N. O. teniendo 8.90 en su contrafrente.

El domingo 27 de agosto, a las 3 de la tarde, sobre la misma propiedad. El martillero tomará como base para la venta la suma de $ 12.000, estando además autorizado para exigir del que resultare comprador el 10 o|o a cuenta de precio y el dos por ciento de comisión en dinero efectivo, no admitiéndose vales ni cheques.

Por más datos ocurrir al escritorio del martillero, calle Corrientes número 1364, núm. 2 o a la secretaría. — Buenos Aires, agosto 5 de 1916. — El secretario, Horacio H. Dobranich.
1|481-v.-26 ag.

## Banco Hipotecario Nacional

SUCURSAL SANTIAGO

**CAMPO EN EL DEPARTAMENTO** 28 de Marzo, hoy Avellaneda, con superficie de 7026 hectáreas, 28 áreas y 50 centiáreas. Préstamo N.o H.o 94|16272, serie C. H. A. 6 o|o de pesos 140.000.

El Banco Hipotecario Nacional rematará en el local de su sucursal en la ciudad de Santiago, establecida en la calle Independencia N.o 267, el día **JUEVES DIEZ Y SIETE DE AGOSTO DE MIL NOVECIENTOS DIEZ Y SEIS A LAS NUEVE Y MEDIA DE LA MAÑANA,** un terreno de estancia con todo lo edificado, clavado y plantado, denominado Gramilla ubicado en el departamento 28 de Marzo, hoy Avellaneda a corta distancia de las estaciones Herrera y Lugones F. C. C. A. y Melero y Añatuya F. C. C. N., compuesto de una superficie de 7026 hectáreas, 28 áreas y 50 centiáreas, sobre ambas márgenes del río Salado lindando al norte, con Pozo Grande; al sur, con Mañuna; al este, con Añatuya y al oeste, con Berdaguer, Ferro y Vidal. Existe en la referida propiedad una casa habitación de 4 piezas, casa para peones, represas, pozos de balde.

BASE DE VENTA $ 167.900

El comprador continuará haciendo el servicio de la hipoteca originaria de $ 140.000 que reconoce la propiedad, reducida hoy a $ 133.775 con 365 milésimos y abonará en dinero el exceso sobre esta suma hasta el precio de compra. Los títulos pueden ser examinados en la oficina del Banco antes del remate. Verificado éste, no habrá lugar a reclamo. Seña 5 o|o y comisión 1 o|o que serán exigidas en efectivo en el acto del remate, el que se efectúa con sujeción a lo dispuesto en las leyes vigentes números 8172 y 9155. Por informes ocurrir al Banco Hipotecario Nacional (25 de Mayo N.o 245, capital federal) o a su sucursal en Santiago.

Aviso iniciado en LA EPOCA el 31 de julio de 1916 1|403-v-ag. 17

**SUCURSAL CORDOBA.— POR EJECUCION JUDICIAL.** — Casa en el pueblo estación Oncativo, pedanía Impira departamento Río Segundo. Préstamo N.o H.o 463|19.099, Serie C. H. A. 6 o|o de $ 18.000. El Banco Hipotecario Nacional rematará en el local de su sucursal en la ciudad de Córdoba, establecida en la calle San Gerónimo esquina Cahacabuco, el día **VIERNES DIEZ Y OCHO DE AGOSTO DE MIL NOVECIENTOS DIEZ Y SEIS A LAS DOS DE LA TARDE,** una casa y terreno con todo lo edificado, clavado y plantado, ubicada en el pueblo estación Oncativo (F. C. C. A.), pedanía Impira, departamento Río Segundo, jurisdicción de la provincia de Córdoba, al sur de la vía férrea, edificada en la esquina formada por las calles Martínez y bulevar Tortugas y designado el terreno como sitios números 4, 5 y 6 de la manzana C. del plano de dichos pueblos, compuestos por estar unidos del modo siguiente: 55.50 metros de frente sobre la vía férrea al norte; 55.50 metros de frente sobre el bulevar Tortugas al sur; 60 metros de fondo sobre el sitio N.o 3 de la misma manzana letra C. al este y 60 metros de fondo sobre la calle Martínez al oeste.

BASE DE VENTA $ 24.000

El comprador continuará haciendo el servicio de la hipoteca originaria de $ 18.000 que reconoce la propiedad reducida hoy a $ 17.310 con 378 milésimo y abonará en dinero el exceso sobre esta suma hasta el precio de compra. Los títulos pueden ser examinados en la oficina del Banco antes del remate. Verificado éste, no habrá lugar a reclamo. Seña 5 o|o y comisión 1 o|o que serán exigidas en efectivo en el acto del remate, el que se efectúa con sujeción a lo dispuesto en las leyes vigentes números 8172 y 9155. Por informes ocurrir al Banco Hipotecario Nacional (25 de Mayo N.o 245, capital federal) o a su sucursal en Córdoba. Aviso iniciado en LA EPOCA el 1.o de agosto de 1916.
1|412 v. ag. 18

CAPITAL

**POR EJECUCION JUDICIAL** — Finca calle Lavalle 771|75 entre las de Esmeralda y Maipú. N.o H.o 11542, serie C. H. A. 6 o|o. El Banco Hipotecario Nacional rematará en su local el **LUNES 21 DE AGOSTO DE 1915,** a las 12 30 p. m., una finca ubicada en la calle Lavalle números 771|75. Edificio se compone de piso bajo, cuatro pisos altos y azotea con la siguiente distribución: **Piso bajo,** por el número 775 salón de negocio con sótano, una habitación, baño, cocina, etc., y en altos una pieza de servicio. Por el número 771 entrada a un pasaje que conduce a los departamentos de este piso y de los altos. **Primer departamento,** vestíbulo, comedor, tres habitaciones, baño, cocina etc., y en altos una pieza de servicio. **Segundo departamento,** vestíbulo, comedor, tres habitaciones, baño, cocina, etc. y en altos una pieza de servicio. **Primer piso alto,** consta de tres departamentos. El del frente se compone: de vestíbulo, hall, sala, comedor, tres habitaciones, baño, cocina w. c. y en altos una pieza de servicio. Los otros dos departamentos son iguales y consta cada uno de vestíbulo, comedor, tres habitaciones, cocina, baño y en altos una pieza de servicio. 2.o, 3.o y 4.o pisos altos, son todos iguales al primer piso alto con la sola diferencia que los departamentos del frente carecen de hall. **Azotea,** consta de dos piezas: mide: 6.62 metros de frente al S. por 59.18 metros de fondo o lo más o menos que resulte.

BASE DE VENTA $ 208.000

El comprador continuará haciendo el servicio de la hipoteca originaria de $ 175.000 que reconoce la propiedad, reducida hoy a $ 164.969 con 106 milésimos y abonará en dinero el exceso sobre esta suma hasta el precio de compra. Los títulos pueden ser examinados en la oficina del Banco antes del remate. Verificado éste no habrá lugar a reclamo. Seña 5 o|o y comisión 1 o|o que serán exigidas en efectivo en el acto del remate, el que se efectúa con sujeción a lo dispuesto en las leyes vigente números 8172 y 9155. Por informes ocurrir al Banco Hipotecario Nacional.

Aviso iniciado en LA EPOCA el 3 de agosto de 1916. 1|429-v-ag.21

SUCURSAL MENDOZA

**POR EJECUCION JUDICIAL.** — Propiedad rural en el departamento de San Rafael.

Préstamo N.o H.o 650|18860, serie C. H. A. 6 o|o de $ 30.000.

El **Banco Hipotecario Nacional** rematará en el local de su sucursal en la ciudad de Mendoza, establecida en la calle Rivadavia número 165, el día **MARTES VEINTIDOS DE AGOSTO DE MIL NOVECIENTOS DIEZ Y SEIS, A LAS DOS DE LA TARDE,** una propiedad ubicada en el departamento de San Rafael, distrito El Cerrito, con superficie de 99 hectáreas, 8.501 metros, 62 centímetros; conteniendo: 14 hectáreas de árboles frutales, 10 hectáreas de viña francesa, con madera y alambre, cuyos cultivos se encuentran descuidados y el resto de 75 hectáreas 8.501 metros 62 centímetros se compone de terreno cultivado y cultivable. Contiene también un chalet bien construído, compuesto de seis piezas principales y demás dependencias, un gran galpón con divisiones internas, tres casas para contratistas, corrales, pesebreras y otras construcciones. La propiedad tiene derecho definitivo de agua para toda su **extensión y riega por el canal Pavez,** derivado del río Diamante. Sus límites son: al norte, con Luis Jamin y calle pública frente a varios; al sur, también calle pública frente a varios; al este, con Luis Jamin y calle pública frente a Andrés Tourneur y al oeste también calle pública, frente a Ricardo Bombal.

BASE DE VENTA, $ 30.900

El comprador continuará haciendo el servicio de la hipoteca originaria de $ 30.000 que reconoce la propiedad, reducida hoy a $ 28.850 con 631 milésimos y abonará en dinero el exceso sobre esta suma hasta el precio de compra. Los títulos pueden ser examinados en la oficina del Banco antes del remate. Verificado éste, no habrá lugar a reclamo. Seña 5 o|o y comisión 1 o|o que serán exigidas en efectivo en el acto del remate, el que se efectúa con sujeción a lo dispuesto en las leyes vigentes números 8172 y 9155. Por informes ocurrir al Banco Hipotecario Nacional (25 de mayo número 245, capital federal) o a su sucursal en Mendoza.

Aviso iniciado en LA EPOCA el 8 de agosto de 1916. 1|451-v. ag. 22

CAPITAL

**CASA. — CALLE GENERAL PAZ N.o** 2377 entre las de Olazábal y Blanco Encalada. — N.o H.o 26491. Serie K. El Banco Hipotecario Nacional rematará en su local el **MIERCOLES 23 DE AGOSTO** de 1916 a las 2 p. m., una casa ubicada en la calle General Paz N.o 2377, con edificio compuesto de dos salas, siete habitaciones, etc.; y terreno que mide: 13.85 metros de frente al S. O. por 43.30 metros de fondo.

BASE DE VENTA, 8000 $

El comprador continuará haciendo el servicio de la hipoteca originaria de 6.500 $, que reconoce la propiedad, reducida hoy a 5616 $ con 544 milésimos y abonará en dinero el exceso sobre esta suma hasta el precio de compra. Los títulos pueden ser examinados en la oficina del Banco antes del remate. Verificado este no habrá lugar a reclamo. Seña 5 o|o y comisión 1 o|o que serán exigidas en efectivo en el acto del remate, el que se efectúa con sujeción a lo dispuesto en las leyes vigentes números 8172 y 9155. Por informes, ocurrir al Banco Hipotecario Nacional.

Aviso iniciado en LA EPOCA el 9 de agosto de 1916.
1|462 v Agosto 23

CAPITAL

**CASAS. — CALLE AMENABAR Nos.** 2446|50, entre las de Blanco Encalada y Monroe. N.o H.o 26524. Serie K. El Banco Hipotecario Nacional rematará en su local el **MIERCOLES 23 DE AGOSTO** de 1916 a la 1.30 p. m., dos casas ubicadas en la calle Amenábar números 2446 y 2450, con edificio compuesto de dos casas, con las siguientes distribuciones: La que tiene entrada por el N.o 2446 consta de tres habitaciones, cocina, una piecita, etc.; con entrada por el N.o 2450, edificada a los fondos, se compone de diez habitaciones, tres cocinas, dos w. c. Terreno mide 13.78 metros de frente al E.N.E., por 54 metros de fondo en el costado S.S.E., previniéndose que el costado N.N.O., a los 43.67 metros a partir de la línea de la calle en dirección al fondo, tiene un martillo en contra de 3.57 metros de N.O. a S.E. por 10.23 metros de N.E. a S.O. teniendo en éste último costado o contrafrente 10.33 metros.

BASE DE VENTA 6.700 $

El comprador continuará haciendo el servicio de la hipoteca originaria de 5000 $ que reconoce la propiedad, reducida hoy a 4.320 $ con 418 milésimos y abonará en dinero el exceso sobre esta suma hasta el precio de compra. Los títulos pueden ser examinados en la oficina del Banco antes del remate. Verificado este no habrá lugar a reclamo. Seña 5 o|o y comisión 1 o|o que serán exigidas en efectivo en el acto del remate, el que se efectúa con sujeción a lo dispuesto en las leyes vigentes números 8172 y 9155. Por informes, ocurrir al Banco Hipotecario Nacional.

Aviso iniciado en LA EPOCA el 9 de agosto de 1916.
1|461 v. Agost. 23

SUCURSAL ROSARIO

**CASA EN LA CIUDAD DE ROSARIO.** Préstamo N.° H.° 319|13702 (lote N.o 2), serie C. H. A. 6 o|o de $ 26.000.

El **Banco Hipotecario Nacional** rematará en el local de su sucursal en la ciudad de Rosario, establecida en la calle Córdoba N.° 1648, el día **LUNES VEINTIOCHO DE AGOSTO DE MIL NOVECIENTOS DIEZ Y SEIS, A LAS DOS DE LA TARDE,** una finca ubicada en la ciudad de Rosario, calle Presidente Roca números 540|42, entre las de San Lorenzo y Urquiza, compuesto su terreno de 7 metros 794 milímetros de frente al oeste por 37 metros 235 milímitros de fondo y lo edificado constante de dos casas para familia, una baja y otra alta; lindando: al este, con la calle Presidente Roca; al norte, con Dolores E. de Salvá; al oeste, con el lote 13 y al sud, con parte del lote 7, cuyos linderos resultan del plano de remate efectuado por el martillero don Domingo Barraco, de fecha 21 de mayo de 1910.

BASE DE VENTA, $ 43.000

El comprador continuará haciendo el servicio de la hipoteca originaria de $ 26.000, que reconoce la propiedad, reducida hoy a $ 24.679 con 316 milésimos y abonará en dinero el exceso sobre esta suma hasta el precio de compra. Los títulos pueden ser examinados en la oficina del Banco antes del remate. Verificado éste, no habrá lugar a reclamo. Seña 5 o|o y comisión 1 o|o que serán exigidas en efectivo en el acto del remate, el que se efectúa con sujeción a lo dispuesto en las leyes vigentes números 8172 y 9155. Por informes ocurrir al Banco Hipotecario Nacional (25 de mayo N.° 245, capital federal) o a su sucursal en Rosario y en Santa Fe.

Aviso iniciado en LA EPOCA el 14 de agosto de 1916. 1|493-v. ag. 28

CAPITAL

**GRAN FINCA CALLE SAN JUAN** números 2479|83, entre las de Matheu y Alberti. N.° H.° 11467. Serie C. H. A. 6 o|o.

El **Banco Hipotecario Nacional** rematará en su local el **MARTES 29 DE AGOSTO DE 1916, A LAS 2.30 P. M.,** una gran finca ubicada en la calle San Juan números 2479|83, con edificio compuesto de planta baja, cinco pisos altos y azotea. PLANTA BAJA, con entrada por el N.° 2483, amplio salón de negocio con sótano, dos habitaciones, baño, cocina, etc., una pieza de servicio en entrepiso y un altillo. Por el N.° 2479, una pieza para el portero. PRIMER PISO, que se comunica interiormente con la planta baja, consta de amplio salón, dos habitaciones, baño, cocina, etc. y en entrepiso una pieza de servicio y un altillo. SEGUNDO PISO, consta de dos departamentos, compuesto el del frente de dos habitaciones, comedor, baño, cocina, etc. y en entrepiso una pieza de servicio y el departamento del fondo se compone de dos habitaciones, comedor, baño, cocina, etc. y en entrepiso una pieza de servicio y un altillo. III, IV y V PISOS, tiene cada uno igual distribución que el interior. VI PISO, consta de un departamento compuesto de tres habitaciones, comedor, baño, cocina, etc. y en entrepiso una pieza de servicio y un altillo. Terreno mide: 7.79 metros de frente al S.; 25.15 metros de fondo en el costado E.; 25.50 metros en el costado O. y 7.85 metros en el contrafrente al N.

BASE DE VENTA, $ 128.000

El comprador continuará haciendo el servicio de la hipoteca originaria de $ 107.000 que reconoce la propiedad, reducida hoy a $ 100.866 con 824 milésimos y abonará en dinero el exceso sobre esta suma hasta el precio de compra. Los títulos pueden ser examinados en la oficina del Banco antes del remate Verificado éste no habrá lugar a reclamo. Seña 5 o|o y comisión 1 o|o que serán exigidas en efectivo en el acto del remate, el que se efectúa con sujeción a lo dispuesto en las leyes vigentes números 8172 y 9155. Por informes ocurrir al Banco Hipotecario Nacional.

Aviso iniciado en LA EPOCA el 15 de agosto de 1916. 1|506-v-ag 29

SUCURSAL SAN JUAN

**POR EJECUCION JUDICIAL.** — Casa en el departamento de Concepción. Préstamo N.° H.° 119|6059. Serie E. de $ 3.500.

El **Banco Hipotecario Nacional** rematará en el local de su sucursal en la ciudad de San Juan, establecida en la calle Bartolomé Mitre N.° 856, el día **MARTES VEINTINUEVE DE AGOSTO DE MIL NOVECIENTOS DIEZ Y SEIS, A LAS DOS DE LA TARDE,** un sitio con casa-habitación, compuesta de siete piezas de material de adobe ubicados en el departamento de Concepción, distante 125 metros al este y 626 al norte de la plaza 25 de Mayo de la ciudad de San Juan conteniendo una superficie de 850 metros cuadrados y lindando: al norte, con propiedad del señor Justo P. Yáñez, mide 68 metros, lo mismo tiene por el sur, en división con fundo de la sucesión de don Daniel Marcó; por el este, calle Tucumán y mide 14 metros y por el oeste, con don Victoriano Gallo, canal de Santa Lucía de por medio, mide 11 metros, o como mejor lindare.

BASE DE VENTA, $ 4.000

El comprador continuará haciendo el servicio de la hipoteca originaria de $ 3.500 que reconoce la propiedad, reducida hoy a $ 683 con 429 milésimos y abonará en dinero el exceso sobre esta suma hasta el precio de compra. Los títulos pueden ser examinados en la oficina del Banco antes del remate. Verificado éste no habrá lugar a reclamo. Seña 5 o|o y comisión 1 o|o que serán exigidas en efectivo en el acto del remate, el que se efectúa con sujeción a lo dispuesto en las leyes vigentes números 8172 y 9155. Por informes ocurrir al Banco Hipotecario Nacional (25 de Mayo N.° 245, capital federal) o a su sucursal en San Juan.

Aviso iniciado en LA EPOCA el 15 de agosto de 1916. 1|507-v-ag. 29

SUCURSAL SAN LUIS

**POR EJECUCION JUDICIAL.** — Dos fracciones de campo en el partido de Mercedes, departamento General Pedernera, con superficie en conjunto de 216 hectáreas, 82 áreas. Préstamo N.° H.° 232|19166. Serie C. H. A. 6 o|o de $ 6.000.

El **Banco Hipotecario Nacional** rematará en el local de su sucursal en la ciudad de San Luis, establecida en la calle San Martín N.° 494 el día **JUEVES TREINTA Y UNO DE AGOSTO DE MIL NOVECIENTOS DIEZ Y SEIS, A LAS TRES DE LA TARDE,** dos fracciones unidas de campo, ubicadas en el partido de Mercedes, departamento General Pedernera, entre las estaciones General Paunero y General Pedernera (F. C. P.), lugar denominado La Esperanza, actualmente Colonia Santa Rita, designadas en el plano de división que sirvió de base para la venta de estas fracciones, como lotes números 11 y 15. El lote N.° 11 se compone de una superficie de 115 hectáreas, 04 áreas, 69 centiáreas y el lote N.° 15, de 101 hectáreas, 77 áreas, 31 centiáreas, lo que forma una superficie total de 216 hectáreas, 82 áreas; lindando: al norte, con los lotes números 12, 13 y 14 de don Alejandro Fercolini; al sur, con los lotes números 8 y 10, de don José M. Terrero y don Luis Goetz; al este, con el lote número 16, de don Pedro Reinero y al oeste, con terrenos de la sucesión Ardiles.

BASE DE VENTA, $ 8.000

El comprador continuará haciendo el servicio de la hipoteca originaria de $ 6.000, que reconoce la propiedad, reducida hoy a $ 5.770 con 124 milésimos y abonará en dinero el exceso sobre esta suma hasta el precio de compra. Los títulos pueden ser examinados en la oficina del Banco antes del remate. Verificado éste, no habrá lugar a reclamo. Seña 5 o|o y comisión 1 o|o que serán exigidas en efectivo en el acto del remate, el que se efectúa con sujeción a lo dispuesto en las leyes vigentes números 8172 y 9155. Por informes ocurrir al Banco Hipotecario Nacional (25 de Mayo N.° 245, capital federal) o a su sucursal en San Luis.

Aviso iniciado en LA EPOCA el 17 de agosto de 1916. 1|516-v. ag. 31.

SUCURSAL LA PLATA

**CASA-QUINTA EN ADROGUE,** partido de Almirante Brown. Préstamo N.° H.° 856|4348. Serie C. H. A. 6 o|o de $ 17.000.

El **Banco Hipotecario Nacional** rematará en el local de su sucursal en la ciudad de La Plata, establecida en la calle 51 N.° 529 el día **JUEVES TREINTA Y UNO DE AGOSTO DE MIL NOVECIENTOS DIEZ Y SEIS, A LAS DOS DE LA TARDE,** la casa-quinta denominada Villa Teodolina, situada en Adrogué, partido de Almirante Brown, jurisdicción de la provincia de Buenos Aires, en la calle Bartolomé Mitre, antes Seguí, N.° 709, esquina a la de Macías, compuesto su terreno formado por los lotes 3, 4 y 5 de una superficie total de 1.615 metros 40 decímetros cuadrados, lindando: al S. E. con la calle Bartolomé Mitre; al S. O., con la calle Macías; al N. O., con Juan Carlos Sánchez, y al N. E., con terreno de la señora de Azqueta.

BASE DE VENTA, $ 27.500

El comprador continuará haciendo el servicio de la hipoteca originaria de $ 17.000, que reconoce la propiedad, reducida hoy a $ 15.672 con 488 milésimos y abonará en dinero el exceso sobre esta suma hasta el precio de compra. Los títulos pueden ser examinados en la oficina del Banco antes del remate. Verificado éste, no habrá lugar a reclamo. Seña 5 o|o y comisión 1 o|o que serán exigidas en efectivo en el acto del remate, el que se efectúa con sujeción a lo dispuesto en las leyes vigentes números 8172 y 9155. Por informes ocurrir al Banco Hipotecario Nacional (25 de Mayo N.° 245, capital federal) o a su sucursal en La Plata.

Aviso iniciado en LA EPOCA el 17 de agosto de 1916. 1|517-v. ag. 31.

# AVISOS VARIOS

**Banco El Hogar Argentino**
Av. DE MAYO 886
Tiene casas y departamentos en alquiler, en esta capital y pueblos suburbanos

**EL PENSADOR**
por
PEDRO SONDEREGUER
Está en venta el cuarto millar
PRECIO: 2 $.

BANDA RADICAL

La única banda de música radical es la de la Sociedad "Los Cívicos Unidos" dirigida por el correligionario Serafín Caputti. Solicitarla Entre Ríos 1534.

Automóviles y carruajes para paseo
SERVICIOS FUNEBRES
**IRIBARNE & Cía.**
Casa central: TACUARI 344
TELEFONOS: U. Telef. 446 y 1813 Libertad—Coop. 653 Central.
NO CONFUNDIR

# Lotería Nacional

DE BENEFICENCIA

## CON 100.000 PESOS

**4.932**

CON 10.000

9454

CON 5.000

5152

CON 2.000

11389 4366 16109 9555 1726

CON 1.000

12669 7241 14852 12171 8769 18206
19997 9301

CON 500

21935 25443 2890 1875 19489 10161
1511 17915 21669 16515 6654 20193
22690 14807

CON 200

20548 8142 2015 3676 21568 12979
3805 10880 16622 4258 18640 24793
6112 14299 5678 11024 6656 16724
9701 22005 20242 1916 3883 18736
25988 4034 25760

CON 100

20405 22270 21061 12573 20429 8461
21916 15441 10222 14273 10689 24892
23720 7683 12754 5727 2878 10936
10389 10572 18103 20091 4565 2072
19782 19366 1649 17776 4482 9842
19791 11710 2938 17177 18605 24060
18377 2451 7389 19391 18627 14844
22026 14718 19995 1241 7583 20913
7412 3013

Con 40 pesos

1

522 472 427 412 343 011 236 467 561
761 551 143 026 858 259 856 571 405
661 739 084 284 112 327 303 819 325
507 885 153

2

663 994 440 751 141 784 047 965 998
832 560 058 345 641 232 960 543 721
677 122 816 955 542 716 650 857 904
607 524 516 942 657

3

073 461 785 509 403 859 945 623 916
757 221 754 653 093 100 306 512 614
958 609 365 443 077 710 034 829 985
049 467 560 908 136 687 183 658 411
749 198 899 145 717 484 232 477 824
224 584 475 048 033

4

559 134 061 019 550 936 791 405 162
965 862 361 658 111 609 344 054 992
630 695 345 857 483 454 842 759 856
873 603 092 292 719 258 407 461 897
577 568 423

5

287 078 900 825 827 843 936 881 571
156 243 831 541 759 021 489 447 730
773 189 178 684 258 620 860 715 171
928 636 780 492 017 745 087 203 035
168 751 151 543 905 352 466 851

6

046 318 440 780 853 053 208 466 443
738 434 164 403 225 522 061 373 428
557 387 044 063 574 113 504 730 613
015 997 855 943 706 257 739 101 987
183 238 038 191 803 028 858 545 839

7

871 923 721 833 720 925 853 205 490
026 898 710 639 810 075 336 712 359
847 717 083 770 106 643 207 894 961
993 760 098 376 353 104 302 719 451
076 391 571 165 232 147 370 978 335
589 791 170 523 616 286 356 473 984

8

875 480 618 025 341 513 712 122 627
360 169 425 954 186 297 913 864 921
068 666 844 582 044 512 358 691 173
849 517 656 558 689 761 172 104 540
521 551

9

456 511 380 866 526 460 508 612 908
869 868 899 791 449 599 007 186 919
097 357 325 949 759 264 741 420 687
610 590 209 567 496 758 082 665 480
586 743 833 991 620 569 735 046 754

10

623 032 975 650 747 740 411 882 112
361 682 494 548 954 399 147 845 626
630 727 512 918 602 899 605 810 529
847 634 321 569 278 745 616 082 770

11

528 566 058 413 864 129 782 545 310
705 484 515 955 300 868 074 062 840
105 613 970 548 272 616 921 276 245
718 647 723 510 830 449

12

254 670 877 833 252 078 529 968 302
665 675 554 180 523 728 621 706 035
585 555 371 281 972 133 265 592

13

653 867 928 763 827 908 705 572 260
334 279 488 140 639 896 732 298 888
257 979 334 045 981 941 076 182 479
470 122 651 788 137 463 520 525 049
886

14

696 413 803 022 808 123 819 480 579
677 047 621 784 717 173 919 228 922
446 328 953 583 549 868 327 120 778
190 301

15

780 547 640 915 247 609 723 447 668
843 896 669 644 323 331 692 051 034
398 278 759 023 302 130 833 222 702
281 053 999 614 077 610 987 294

16

183 486 948 705 636 459 775 530 843
922 245 986 172 415 285 281 039 117
322 135 255 661 964 076 238 913 362
555 110 101 877 405 443 374 268 467
431

17

584 438 702 325 048 965 168 511 932
550 665 709 505 493 538 996 429 465
003 021 194 380 441 986 831 182 182
134 581 067 865 275 302 183

18

408 085 688 449 548 845 084 455 366
513 730 164 941 242 995 790 410 402
184 555 978 777 418 744 161 326 331
865 310 222 962 353 682 497 695 462
343 724 660 155 813 475 519 517 374
547

19

585 803 929 384 547 836 670 046 583
921 073 365 329 795 025 638 184 686
600 322 240 453 329 140 822 729 909
272 651 932 509 401 536 940 503 412

20

930 234 487 668 485 299 040 124 982
045 444 303 119 762 058 785 597 854
007 226 668 680 472

21

511 690 667 097 411 399 064 057 465
943939 487 996 119 003 991 570 663
480 251 525 760 444 947 229

22

695 369 453 326 301 110 737 370 307
731 846 209 784 282 642 444 585 937
200 084 795 755 334 016 950 765 262
465 943

23

814 748 314 737 170 195 243 718 822
803 846 269 993 433 316 684 184 696
952 657 594 454 457 999 379 904 972
575 500

24

244 850 891 379 096 811 417 264 472
870 706 412 780 507 613 038 696 480

25

997 114 316 116 510 275 969 456 395
006 169 352 193 566 833 174 286 240
962 817 751 786

# INFORMACIONES DE ÚLTIMA HORA

## Servicio telegráfico del Exterior

### En el frente inglés

**Las bajas de los alemanes**

LONDRES, agosto 17. — El corresponsal de la agencia Reuter en el frente británico escribe que las bajas del enemigo en las tentativas para recuperar el terreno perdido alrededor de Pozieres han sido muy importantes.

En la noche del 4 al 5 de agosto un grupo formado de soldados de dos divisiones fu arrojado contra nuestras tropas, pero fué rechazado con fuertes pérdidas. El 5 de agosto y el día siguiente dos batallones fueron puestos a mal mientras intentaban recuperar la segunda línea alemana. La tentativa la más audaz fué hecha en el mismo sentido el 7 de agosto por siete batallones, que enviados en asalto avanzaron un millar de metros en terreno descubierto bajo un violento fuego de artillería. Cerca de nuestras trincheras el flanco derecho alemán fué tomado por nuestro fuego de ametralladoras. Se sabe que el tercer batallón del 63o. regimiento perdió 400 hombres sobre 500. Fueron empleados, por el enemigo, un total de 4.000 hombres más o menos en costosas tentativas, durante los cuatro días que siguieron a la toma de Poziéres.

Desde entonces, los contraataques se han sucedido diariamente en este punto y sobre otros de la línea de avanzada inglesa.

Se comprenderá fácilmente que los alemanes han perdido mucha gente durante esas inútiles tentativas.

### LOS PRODUCTOS DE AUSTRALIA

**GRANDES CONTRATOS**

LONDRES, agosto 17 — "The Times" anuncia que el gobierno inglés resolvió comprar anualmente en Australia 100.000 toneladas concentradas de cinc durante la guerra y la misma cantidad anual durante los diez años subsiguientes a la guerra. Ha sido también resuelto comprar en Australia por 10 años 45.000 toneladas de cinc anualmente, lo que representa 112.500 toneladas de más de concentrados. Añadiendo el cinc comprado por los particulares, el total de concentrados que serán trabajados en el imperio, gracias a la nueva convención se eleva alrededor de 250.000 toneladas en vez de una cantidad insignificante.

Hay negociaciones, actualmente en curso con Francia y Bélgica, para monopolizar el resto de los concentrados producidos por Australia, pero las convenciones no pueden ser concluídas sino después de la guerra.

La suma de 25.000.000 de libras esterlinas prevista por la convención y el hecho de qué el gobierno británico se ha resuelto a arriesgar semejante cantidad, es debido en gran parte a la habilidad y al vigor con los cuales el presidente del consejo de Australia explicó la situación.

El gobierno imperial está de acuerdo en prestar 500.000 libras esterlinas para cubrir los gastos de construcción de las usinas necesarias en Australia para el trabajo del cinc. Recientemente fué creada una sociedad con un capital de 1.000.000 de libras esterlinas para construir grandes usinas en el estado de Tasmania (Australia) para el tratamiento electrotípico de los concentrados de cinc.

El "Times" añade que es muy satisfactorio que el monopolio de la industria del cinc sea ahora arrancado a los alemanes, pues privados de la producción de los concentrados de Brokenhill ellos no podrán nunca más ser competidores serios.

### *Parte oficial ruso*

**(De la agencia Havas)**

PETROGRADO, agosto 17. — Apareció el siguiente comunicado oficial:

"Los duelos de artillería y el tiroteo continúan en todo el frente.

El enemigo renovó sus contraataques, siendo rechazado.

Un zeppelín arrojó bombas en la región de Kemmeru.

Además de las capturas anunciadas ayer, el general Berobrazoff capturó recientemente 198 oficiales, 7.308 soldados, 46 cañones, 70 ametralladoras, 29 lanzabombas y 14.000 obuses.

### *Parte oficial inglés*

**(De la agencia Havas)**

LONDRES, agosto 17 — Ha sido dado a la publicidad el siguiente parte oficial sobre las operaciones en el Africa oriental alemana.

Nuestras tropas avanzan en las montañas de Nguru. Alcanzaron el empalme ferroviario que conduce a Orogoro y Kilossa.

Ocupamos Thapula, y marchamos sobre Kilossa.

En la estación costera de Bagamojo capturamos un cañón naval.

### *Parte oficial francés*

PARIS, agosto 17. — El comunicado oficial de la tarde es del siguiente tenor:

En el frente del Somme el enemigo no intentó en toda la noche ningún contraataque. Organizamos las posiciones ganadas recientemente por nuestras tropas.

El combate de artillería continúa con gran violencia en la región norte de Mauperas y en el sector de Belloy-en-Sauterne.

En el resto del frente la noche transcurrió con tranquilidad.

### *El conde de Romanones*

**CONTINUA ENFERMO**

MADRID, agosto 17. — Informan de San Sebastián que el presidente del consejo de ministros, conde de Romanones, continúa guardando cama.

Sin embargo, su estado de salud tiende a mejorar.

De todas partes le llegan al jefe del gabinete telegramas y cartas interesándose por su estado y haciendo votos por su pronto y completo restablecimiento.

## CHILE

SANTIAGO DE CHILE, agosto 17.— El lunes saldrá para Buenos Aires el señor Leguizamón Pondal. El viernes se le ofrecerá un banquete en el Club Unión y el sábado una comida de despedida en la legación.

—El canciller declaró en el senado que en las entrevistas que ha celebrado con el ministro inglés ha encontrado el mejor espíritu para allanar las dificultades que encuentra la aplicación de las listas negras, agregando que procura informarse sobre los procedimientos que han adoptado en el mismo caso los gobiernos argentino y brasileño a fin de cooperar con ellos y hacer más eficaz la acción del gobierno.

—El ministro de hacienda se halla empeñado en completar la reforma del sistema tributario.

—El gobierno envió instrucciones a nuestros representantes en Suecia y Bélgica para que contraten especialistas de las industrias siderúrgica y cerámica para establecerlas en el país.

—Se anuncia que en breve quedarán paralizadas las salitreras alemanas, lo que significará una disminución de un 15 por ciento en la producción total de ese producto.

## URUGUAY

**Baja del interés bancario — La conferencia de los anticolegialistas y el presidente Viera — Una carta del señor Ricardo Flores — Huelga de panaderos.**

MONTEVIDEO, agosto 17. — Los Bancos bajaron el tipo de interés. El Banco de la República fijó la tasa de descuentos para vales en 7 por ciento; para conformes, de 6 1|2 a 7; para redescuentos, de 5 1|2 a 6. Los Bancos cotizan los vales a 8 por ciento; los conformes, de 7 1|2 a 8, según la firma.

—La impresión reinante sobre la conferencia celebrada por los anticolegialistas y el presidente Viera, es optimista.

—El señor Ricardo Flores, en carta que publica hoy, declina el homenaje que se le quería hacer como deportado de la barca "Puig" y dice que el homenaje más grande que pudiera y debiera tributarse a los deportados y en particular a los hombres superiores de aquella barca, sería ir todos los orientales a votar una sola y única lista de elecciones en noviembre, de verdaderos representantes de la nación, y así resplandecerían y realizaríase la fraternidad de los orinentales que tan alto y dignamente proclamaron Agustín de Vedia y Francisco Labandera en "La Democracia", José Pedro Ramírez y Julio Herrera en "El Siglo" y Anselmo Dupont y Eduardo Flores en "La Idea". Respondiendo como propagandistas de aquellos ideales blancos y colorados, dice en su carta el señor Flores, fuimos a las elecciones de 10 de enero al destierro, a la revolución tricolor y, por último, blancos y colorados fuerón a la revolución del Quebracho.

—Anúnciase que los panaderos irán a la huelga para conseguir la abolición del trabajo nocturno.

## PERU

LA PAZ, agosto 17. — Habiéndose publicado en el exterior la noticia de que el capitán norteamericano Fritz Duquesne había sido asesinado por los indios en la frontera boliviano-argentina, el gobierno ordenó una investigación y hoy recibió de las autoridades de la frontera el informe declarando que, a pesar de las investigaciones realizadas, se ignora allí totalmente que tal suceso haya ocurrido.

## PROVINCIAS

### SANTA FE

**Cámara sindical de Comercio. — Los impuestos de cereales. — Resolución adoptada. — Fallecimiento del presbítero José María Sánchez.**

ROSARIO, agosto 17. — La cámara sindical de la Bolsa de Comercio en vista de las dificultades originadas en los negocios de esta plaza por el impuesto de cereales existente en la provincia de Buenos Aires, dictó la resolución siguiente: Que el comprador tendrá derecho a descontar el pago del importe impuesto, siempre que sobre carta-porte conste su nombre ya como remitente o como consignatario. Tratándose de mercaderías que hayan sido transferidas en Rosario sin los requisitos anotados, no procederáse en la forma indicada al efectuar el pago; pero en este caso eventual, la responsabilidad por posibles reclamaciones ulteriores queda a cargo del vendedor.

—Esta mañana falleció el presbítero doctor José María Sánchez, cuyo deceso impresionó profundamente a nuestra sociedad. Fué el extinto descollante figura del clero argentino, habiéndose distinguido por sus relevantes prendas personales.

—Fué fundador de la iglesia San José, de la cual era actualmente párroco.

Fué además asiduo colaborador de la iglesia San Cayetano y del hospital de huérfanos, cuyo edificio se había emprendido bajo su patrocinio.

Muere el padre Sánchez a los 86 años, y su recuerdo perdurará en este pueblo, donde tanto bien hizo.

### CORDOBA

CORDOBA, agosto 17—Sesionó ayer el comité central radical. Se trató la consulta que fuera elevada por el comité departamental de Río Primero sobre si debía o no proclamar nuevamente candidato a senador al señor Luciano J. Vaca, cuyo diploma ha sido rechazado por el senado, y acordóse por moción del senador Maldonado dejar librado al criterio del comité departamental la proclamación de la candidatura de acuerdo con los intereses del departamento.

Declárase luego en sesión permanente hasta después de las elecciones del 27, y apruébase el proyecto presentado por la comisión de hacienda sobre la formación del tesoro del partido.

—Con la restricción de la entrada de niños al biógrafo, comiénzase a notar la necesidad de que se proteja a las empresas que ofrezcan espectáculos de los permitidos por la intendencia.

—Los diputados Soaje y Sánchez presentarán un proyecto acordando una subvención de 50 pesos a la sociedad de socorros mutuos Unión y Progreso de esta capital. Dicha sociedad tiene más de 500 socios, argentinos en su mayoría, y posee un plantel de biblioteca de más de dos mil volúmenes. Los socios, en su mayor parte, son personas que necesitan los beneficios sociales y esperan mucho también del doctor Borda, a quien se le ha invitado a visitar la casa.

## Cómo se escribe la historia

### A propósito de los asuntos de Entre Ríos

***Actitud de los senadores radicales***

**Esperando la intervención federal**

PARANA, agosto 17. — Ha causado verdadera extrañeza el editorial de ayer de un diario metropolitano, sobre el conflicto ocurrido en el senado de ésta, pues envuelve cargos injustos a los representantes radicales, que nunca usaron de iguales recursos que los demócratas y que abandonaron el recinto legislativo convencidos que serían rechazados los cinco diplomas de radicales electos, sin poder basar dicha actitud siquiera en un solo cargo justificado; tan es así, que el ministro de gobierno concurrió a dicha sesión y los demócratas manifestaron que no tenían cargo que hacer y que los harían en otra oportunidad.

No pudieron demostrar, no la presión policial, sino tampoco la de los administradores del saladero Santa Elena. Unicamente, y como prueba, hicieron leer varias cartas en que algunos demócratas manifestaban que habían oído decir que se haría presión en el saladero, sobre el personal, pero no apareció el testimonio de una sola víctima de dicha presión.

Los senadores radicales no concurrirán en lo sucesivo al senado, cuyo cuerpo quedará sin constituirse hasta que llegue la intervención federal.

Si hubieran soportado toda la votación, hubiesen sido rechazados los 5 electos radicales.

El diploma del senador electo, señor Maciel, por La Paz, fué votado por los siete demócratas en forma negativa. Los radicales protestaron de dicha injusticia y abandonaron el recinto.

Mientras no se constituya el senado entrerriano, quedará sin integrarse indefinidamente el senado nacional.

Llama doblemente la atención el editorial de dicho diario, pues los demócratas negáronse a formar parte de la comisión del senado para investigar las elecciones del 4 de junio.

Igualmente llama la atención las informaciones trasmitidas por el corresponsal de otro diario de la mañana, diciendo que los electos demócratas asistieron a la asamblea, lo que es rigurosamente falso, puesto que los electos radicales, de acuerdo con el despacho de la junta electoral, ocupaban las bancas.

El jefe de policía terminó el sumario instruído para identificar a los autores de las demostraciones poco expresivas que recibió la representación demócrata; hay dos imputados, de filiación radical, que serán severamente castigados.

Apareció un manifiesto de la junta de gobierno de la provincia y de los senadores radicales, explicando su actitud.

—Gestiónase ante el gobierno de la provincia y municipalidad, a nombre de una compañía norteamericana, la construcción de mataderos y mercados modelos, con garantía del primero. El proyecto ha sido muy bien acogido por la opinión pública.

## Ecos Parlamentarios

### DIPUTADOS

En la mesa de entrada de esta cámara, se han recibido los siguientes expedientes:

Maestra Rosa Martínez de Lamas, con 22 años de servicio en el C. Nacional de Educación, solicita se le otorgue por lo que falta para su vencimiento, la pensión acordada por la Caja de Jubilación a su señora madre Antonia Vila de Martínez y que es de 53 pesos 81 centavos.

—Nélida A. de Herrero, viuda del teniente de fragata Agustín Herrero, pide aumento de la pensión que goza por ley por serle insuficiente para el sostenimiento de sus dos hijitos.

Acompaña foja de servicio del extinto que alcanza a 20 años, 6 meses y 22 días.

### MENSAJE

El P. Ejecutivo ha dirigido al Honorable Congreso de la Nación, el siguiente mensaje:

El Poder Ejecutivo tiene el honor de dirigirse a V. H. acompañando un proyecto de ley, por el cual se abre un crédito extraordinario al departamento de Relaciones Exteriores y Culto por la cantidad de 25.000 pesos o|s con destino a atender los gastos de viaje, traslación, etc., del cuerpo consular, hasta el fin del presente año, algunos gastos que se adecuan en ese sentido, y a la adquisición de muebles para nuestra legación en Río de Janeiro.

En la nota que se adjunta del señor ministro de Relaciones Exteriores y Culto, hallará V. H. las razones que justifican este pedido. — Dios guarde a V. H. — Firmado, V. de la Plaza. —Fco. Oliver.

En esa nota el ministro expresa el agotamiento de la partida destinada a los gastos del cuerpo consular, reducida en los últimos presupuestos en desacuerdo [illegible] de las erogaciones en ese renglón, producido por la situación anormal que atravesamos a causa de la guerra europea.

Por esas razones considera impostergable la ampliación solicitada, como asimismo la partida incluída para mobiliario en la legación de Río, que es apenas de 5.000 pesos oro.

[illegible]

No se reunieron los miembros de esta comisión, a pesar de los numerosos expedientes que necesitan despacho.

### DE GUERRA

Con la presencia del ministro de guerra la comisión estudió los varios asuntos pendientes, sobre ascensos de acuerdo con la ley 4707, y otros que solicitan ser incluídos en sus beneficios.

### SENADO

No celebró sesión por falta de quórum cerrándose el libro a la hora reglamentaria con 13 senadores presentes.

La causa de inasistencia es la de haberse ausentado de la capital varios senadores y estar otros enfermos.

## *Visita al Instituto Bacteriológico*

Como ya se había anunciado, el doctor de la Plaza, esta tarde a las 3.30, hizo una visita al Instituto Bacteriológico. El primer magistrado fué acompañado del ministro del interior, doctor Ortiz y de uno de sus edecanes.

Fueron recibidos por el director del Instituto, profesor Kraus, por el presidente del departamento nacional de higiene, doctor Penna y por el secretario del mismo, doctor Lozano.

Con ellos recorrieron las muy interesantes dependencias del establecimiento, quedando muy bien impresionados de su orden y de algunas maquinarias adquiridas recientemente, que son de las más modernas y perfeccionadas que se conocen.

### EN LA PRESIDENCIA

Nos informa la secretaría privada, que el primer magistrado, después de efectuada la visita al Instituto Bacteriológico, concurrirá a la casa de gobierno, donde tiene audiencias concedidas a los aeronautas Bradley y Zuloaga y Mr. Williams Moris, director de las escuelas evangélicas argentinas, quien hará conocer al primer magistrado todos los detalles de la institución que dirige.

### VOCALES DEL DIRECTORIO DE LAS OBRAS SANITARIAS

El doctor de la Plaza ha ordenado que esta tarde se manden al senado, para que preste su acuerdo, las propuestas para el nombramiento de dos vocales del directorio de las obras sanitarias, cargos que ocuparon hasta hace poco los doctores Oliver y Drago.

Sobre los candidatos para desempeñar los puestos, se guarda la más rigurosa reserva.

## ARTE Y TEATRO

Persistiendo la indisposición que aqueja al primer actor Fernando Díaz de Mendoza, la empresa del teatro Odeón se ha visto en la necesidad de suspender el estreno de la comedia de don Jacinto Benavente, "La ciudad alegre y confiada", que estaba anunciada para esta noche en función extraordinaria.

En reemplazo de la obra del autor de "La malquerida", irá la comedia de Darío Nicodemi "La enemiga", traducción de don Eduardo Marquina.

## GUERRA Y MARINA

### SUMINISTROS DEL EJERCITO

A fin de que puedan ser estudiados y aprobados con tiempo los pliegos de condiciones para los suministros del ejército en el próximo año, el presidente de la contaduría general de la Nación se ha dirigido al general Allaria, pidiéndole que disponga que cada una de las dependencias del ministerio a su cargo comience a formular los pliegos de licitaciones y planillas de artículos, materiales, etc., que les serán necesarios durante el año ed 1917, con objeto de evitar que se postergue la celebración de los respectivos contratos para una época ya avanzada y que entonces, en mérito de razones de urgencia, se vean en el caso de tener que efectuar compras directas bajo precios siempre superiores a los que de ordinario se obtienen en los remates públicos.

### CLASIFICACIONES EN LA ARMADA

Esta mañana volvió a reunirse el tribunal de clasificación de servicios navales, encargado de estudiar los legajos personales de los jefes y oficiales de la armada en condiciones de ascenso.

Dicho tribunal lo preside el ministro de Marina, actuando de vocales los contraalmirantes Montes y Rojas Torres, y capitanes de navío Galíndez, Irizar y González Fernández.

## PALACIO DE JUSTICIA

### TURNOS

Jurisdicción civil: juez doctor César A. Campos, con los secretarios doctores Basualdo el 17, 24 y 31; doctor Giménez Zapiola el 18; doctor Basavilbaso el 18 y 25; doctor Burgueño el 19 y 26; doctor Burgos Castelli el 21 y 28 y doctor Fernández el 22 y 29.

Agente fiscal: doctor Isaac Arriola.

Recusaciones: juez doctor Arturo Seeber.

Jurisprudencia comercial: juez doctor Félix Martín y Herrera, con los secretarios: doctor Casares el 21, 25 y 31; doctor Matienzo el 17, 22 y 26; doctor Romero 18, 23 y 28 y doctor Britos 19, 24 y 29.

Agente fiscal: doctor José M. Padilla.

Recusaciones: juez doctor Juan B. Estrada.

### REGISTRO PUBLICO DE COMERCIO

Se ha inscripto en esta oficina el contrato de sociedad comercial siguiente: Razón social: "Compañía Mundial de Carbón". Socios: Faustino Silvela, Woldeoman De Peleki y Vicente Alvarez Otin. Ramo: el que se especifica en el rubro y dedicándose también a la venta de maquinarias para la fabricación de carbones artificiales. Local: Av. de Mayo 960. Capital social: 200.000 pesos. Duración del contrato de sociedad: 50 años, contados desde la fecha de inscripción en este registro. Orden judicial: juez de comercio doctor Alberto Estrada.

## MUNICIPALES

### PAGO DE PATENTES

Desde el 21 del corriente mes la municipalidad admitirá el pago de patentes de carruajes de cochería, carros de dos ruedas y avisos de los tranvías, correspondientes al 2o. semestre, con la multa de ordenanza.

### PERMISOS PARA EDIFICACION

Durante el transcurso de la anterior semana, el departamento de obras públicas de la municipalidad ha expedido 134 permisos de edificación, percibiendo por tal concepto la suma de 11.167.85 pesos moneda nacional

### COMISION MUNICIPAL

Para mañana, a las cinco de la tarde, está citada la comisión municipal, a fin de celebrar sesión y tratar la orden del día número 20.

En esta sesión se considerará, además, la reforma aconsejada por una subcomisión, designada especialmente, a la ordenanza de concentración de aves, pescado y huevos en el mercado Bullrich. Según nuestros informes, el comisionado señor Martínez Castro, pedirá la derogación de esa ordenanza, accediendo así a las reclamaciones constantes del gremio de concesionarios de artículos de abasto.

## MUNDO COMERCIAL

### EXTERIOR

**TRIGO**

LIVERPOOL, agosto 17. — A 9|3 chelines se cotizó hoy aquí el trigo tipo Hard Winter, para remesas contratadas a entregar en los meses de agosto y septiembre.

En las operaciones efectuadas ayer, se negoció a 62'6 chelines por quarter.

CHICAGO, agosto 17. — Se realizaron hoy operaciones en partidas de trigo colorado americano a entregar en el mes de Septiembre, a 140 5|8 centavos oro americano por bushel. En los negocios efectuados en el día de ayer cerró a 141 1|8.

Para los contratos a cancelar en el mes de diciembre, el precio de hoy fué de 144 1|2 en cts. oro americano, por bushel. La clausura del día de ayer, fué a 144 3|4.

El tono del mercado es tranquilo.

WINNIPEG, agosto 17. — El trigo colorado americano, cuyas entregas deberán ser efectuadas en el mes de octubre se realizó al precio de 142 centavos oro americano por bushel, ayer se anotó en las operaciones realizadas en este mercado a 142 7|8.

**MAIZ**

LIVERPOOL, agosto 17. — El maíz del Río de la Plata entrega en el mes de septiembre se negoció hoy en este mercado al precio de 5 0|6 chelines por quarter.

En la clausura de las operaciones del día de ayer se anotó este mismo tipo de cereal a 51.

CHICAGO, agosto 17. — Las partidas de maíz mixto americano contratado para el mes de Septiembre, acusaron en las operaciones de hoy al precio de 83 1|8 en centavos oro. En las operaciones realizadas ayer se negoció a 83 1|8 en centavos oro americano por bushel.

**LINO**

CALCUTA, agosto 17.—El lino, embarque en agosto-septiembre, se cotiza por aquí a 77|6 chelines, por quarter de 400 libras.

El precio registrado en las operaciones realizadas ayer fué de 78.

HULL, agosto 17. — Se negoció hoy aquí el lino disponible a 72 chelines y 6 peniques, por quarter de 416 libras.

El precio anotado en las operaciones del día de ayer, fué el mismo anotado hoy.

DULUTH, agosto 17. — Se negoció hoy el lino a entregar en el mes de septiembre a 215 1|2. El precio de las operaciones realizadas ayer fué de 215 1|2 centavos oro americano, por bushel.

Para las entregas a efectuarse en noviembre el precio obtenido hoy fué de 210 en centavos oro americano, por bushel.

Las operaciones realizadas ayer registraron para partidas a entregar en noviembre, el precio de 216 1|2 centavos.

**MERCADO COMERCIAL DE LONDRES**

LONDRES, agosto 17.—

| | |
|---|---|
| Tipo de descuento del banco de Inglaterra | 6.— |
| Consolid. Británicos 2 1|2 o|o | 39 1|4 |
| **Títulos argentinos** | |
| Empréstito nacional 1897, 4 o|o ley número 3378 | 74.— |
| Bonos Obras de Salubridad, etc., de Buenos Aires, 1891, 5 o|o (ex dividendo) | 96.— |
| Empréstito Argentino de Obras Públicas, 1888, 5 o|o (ex dividendo) | 96 1|8 |
| Empréstito Argentino de Conversión 1889 en lib. 4 1|2 o|o | 85.— |
| Empréstito Argentino interno de 1900 | 91.— |
| Provincia of Buenos Aires, 3 o|o to 3 1|2 o|o, Loan of 1914 | 51 1|2 |

**BOLSA DE PARIS**

PARIS, agosto 17.—

| | |
|---|---|
| Renta Francesa 3 o|o | 63.70 |

**BOLSA DE MONTEVIDEO**

MONTEVIDEO, agosto 17. — Buen número de papeles se realizaron hoy en la primera rueda de títulos del mercado de valores de esta Bolsa, acusando los precios de cotización obtenidos muy buena impresión para esta clase de negocios.

Los títulos en los cuales se operó fueron estos:

Títulos hipotecarios serie P., a 90.30.
Id. de la serie Q., a 90.20.
Deuda interior de 1915, a 103.60.
Vales del Tesoro, a 100.90.
Empréstito de Conversión, a 93.90.
Deuda Consolidada, a 62.90.
Id. en Londres, a 61.50.

—Entraron hoy en este puerto los vapores siguientes:

Telemandros, de Orán y Cádiz, de Barcelona.

Sale esta noche de aquí con rumbo a ésa el vapor de la carrera Ciudad de Buenos Aires.

### INTERIOR

**MERCADO DE CEREALES A TERMINO DE BUENOS AIRES**

*Primera rueda*

Sin mayor animación transcurrió la primera rueda de negocios de este mercado, operándose en un número limitado de partidas, pero a precios que revelan la firmeza de la plaza.

Los negocios realizados fueron los siguientes:

Trigo: para septiembre, entrega sobre dársena, 200 toneladas a 9.58; 200 id a 9.55; 200 id a 9.57.

Lino: para septiembre, entrega sobre dársena, 100 toneladas a 14.

**MERCADO DE CEREALES A TERMINO DE ROSARIO**

*Primera rueda*

Una sola operación fu- la anotada hoy en la primera hora oficial de negocios de este mercado. El precio por ella obtenido es el siguiente:

Lino para octubre, 100 toneladas a pesos 13.92.